(中華郵政局特准掛號認爲新聞紙類) (明治三十九年十一月三日第三種郵便物認可) 陽曆十二月十五日 盛京時報 禮拜日 第一千八百三十三號 (一)

盛京時報

休刊日…中日大祭禮拜日之翌日
大正元年陽十二月十五日 陰十一月七日
本報價目(每張銅元五枚每月七角 外城郵寄每月八角半年四元八角全年九元)
告白刊例(一行五號字十六字起碼登一日者每行四角登長期者價目面議)
奉天大西門外大什字街路北
發行人 一宮房次郎
發行所 盛京時報館
電話 日二一番 中四三〇號

論說

論人才之關係於國事

今日欲舉一事與一業。每不免有扞格難行之處。例如欲進兵蒙藏。而苦輸運之難。且苦消息之不易傳達。即其證也。將謂其弊由經濟困難而來歟。而亦不盡然也。無財誠不可以爲悅。而苟無人見及於此。不知爲先事之籌備。或見及於此。而無能負此重任者。則而張皇蹶蹶。乃因其宜焉耳。然則非財之難。而才之難。當事者其爲蓄艾之謀。而思所以善其後耶。國與國相競。不啻以甲國之人才。與乙國之人才相競。佈置未周。顯呈罅隙之象。則侮我者至矣。是故不能禁入之不我侮。當自絕其可侮之端。又必事事預爲籌措。彼縱我侮。而我有以禦之。若是者。乃能爭存於天演界。否則殆矣。然而以視吾國。罔奚如者。吾國非無聰明優秀之儔。而率沈溺於無用之文詞。或遁迹於空疏無具之政法學。其於實際上可佔優勝之學理及藝術。率敬謝不敏焉。以故創興一事。必借才於異地。其所規畫。中程與否。不及知也。其所措置。平時足爲吾用。一旦與某某國失和。得不受影響否。更不暇致詳也。或明知爲福國利民之舉。而不能尅期以行之。或行矣。而主持之者爲異國人。其設想萬不能與吾國人適合。則僅於無事時得受少半之利益。而有事時或且受莫大之損害也。此皆內國人才缺乏。所萬不能逃之事實也。我不自競。而人之思與我競者。乃益益多。以我有可侮之道。所謂腐木生蟲。空穴來風也。然則我國自上下。其亟自勵。同負此優秀之聰明材力。甯遂不可以上人者。人以致於學。事事爲實際上之研求故。而物質之文明。因以愈益發達。而因假此以爲凌軋我之媒。我甯不可循其道以相抗耶。我國人苟期爲有用之才。而不紛其志於文詞。并空疏之政法學。則所見自以不同。國以內一切事業。且以有能負全責者。而預爲籌措。臨事又何有張皇蹶蹶處也。即狡敵者。亦且懾於我之聲威。而不敢逞。嗟乎。人才之關係於國事。因如是哉。

雜錄

奉天都督府第一號之布告(續)

(一)須捐除各種意見 共處一國共謀一事本無意見之可言斯當去歲改革之初主張各有不同新意見不能一致而揆其用心無非愛國茲以我五族同胞多數之意見已成一共和國自應本原始愛國之心以維持國家於不敝如以意見之衝突而置國家於不顧此必非真正愛國者其人尙何足與言果眞愛國既已現一光華燦爛之共和國應益結團體共矢熱忱使此光華民國愈久愈著照耀全球更何暇各存意見也從此著想已往之意見既無復可言將來之意見亦從斯而解無論何人何事但當以國家爲前提則畛域胥捐悉歸融洽民國前途之發達曷其有極此急欲通告者四

(一)須痛洗從前習氣 我國貧弱之點原因固多而受病最深誤事最大者莫如客氣此二字流毒所及幾於無時無地無人而不尙客氣重則責任心輕因之政治懈弛人心浮薄風俗頹靡甚且鑽營奔競舉國若狂以一身之精神材力胥耗於周旋晉接奔馳爭逐之中國家何如政治何如一若於彼無與者不足以勞其心與言及此實堪痛恨方今國體初定正宜煥新耳目刷精神將從前惡習一洗而空以勉負國民責任本都督每以說眞話辦實事六字自持期與諸子共抱斯旨相見以誠庶情面關照請託倚賴諸卑劣性質不再萌於共和民國而國民資格蒸蒸日上共和政治亦煥亦新矣此急欲通告者五

以上五端竊願與諸君子交相戒勉則政治進行方可著手我全省各界諸君子摯愛國家洞明政治應知不如是即非眞愛國亦不如是即絕無眞共和諸君子當泰不河漢斯言抑更有進者共和固不在形式而形式亦在所宜先蓋必具嶄新之形式始得有煥發之精神茲就形式中之首宜改革最顯最易者附列六條通布爲令

一各官廳及各團體應隨時勸導人民實行翦髮政學各界尤當力行

一各官廳及各屬地方團體一律改用陽曆度歲商民有因結算賬目等事願用舊曆年度者暫聽其便

一在官在差及各界等於公牘及名刺上只准書現在職業不得仍用前清官階銜翎及欽命等項字樣

一官紳商民均應按民國頒布禮節一律遵用所有請安跪叩一切舊禮概不准用各官吏俱以現在職分稱謂士紳則用某君某先生相稱謂舉凡大人老爺憲臺卑職沐恩等一切稱謂不得再用

一民國服制已經頒布紳民即暫難一律遵用而婚嫁喪祭亦不准再用前清官帽官服

以上六條遵行甚易一經改革則國民耳目爲之一新民國氣象即爲之一振此謂有嶄新之形式始得有煥發之精神者此也特此通告知之

中華民國元年十二月初九日

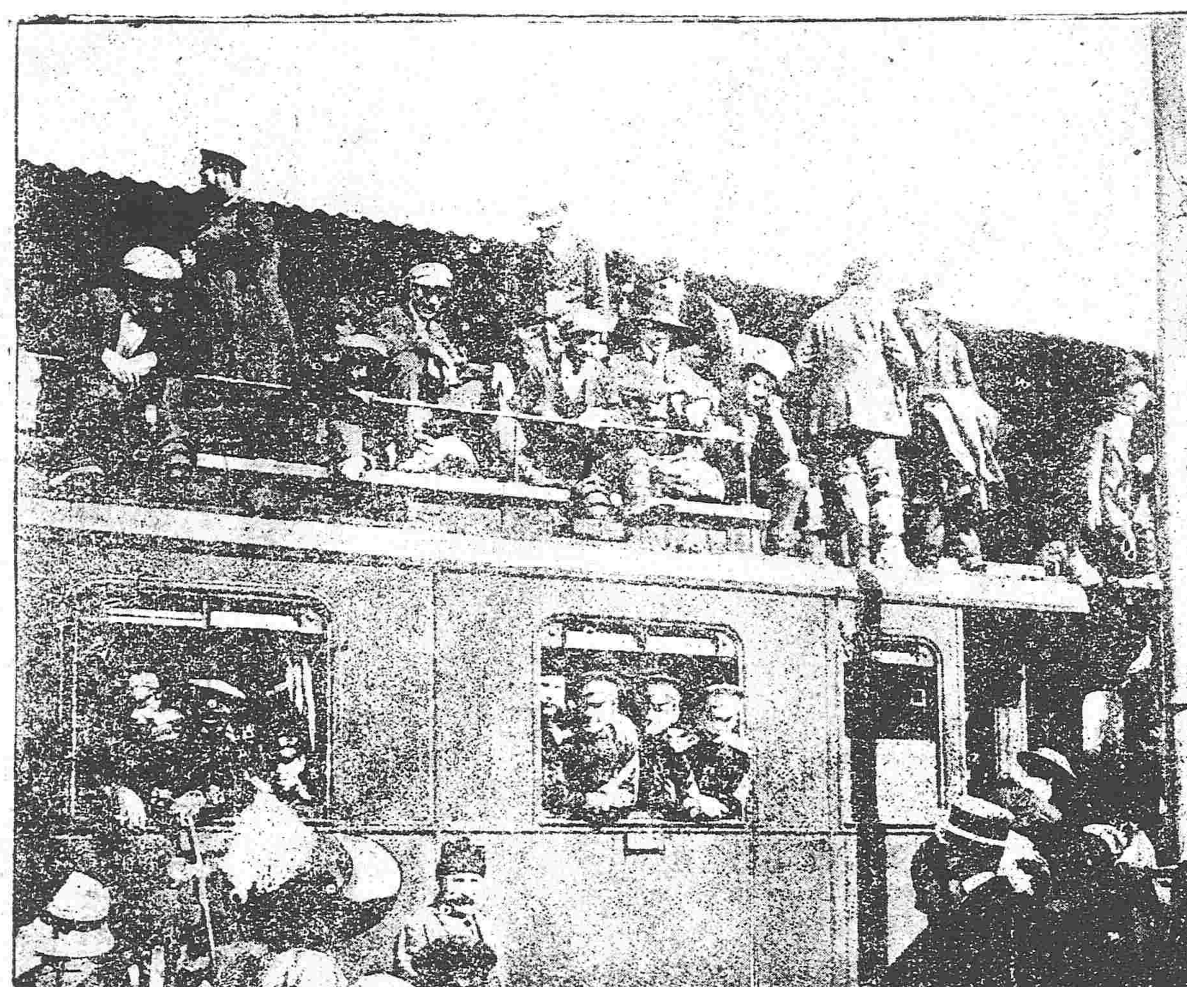

(巴爾幹戰事畫報)
勃牙利義勇軍之進發情形

十六省都督贊成熊氏銀行政策之復電(續)

十廣西陸都督復電 大總統國務院財政部黎副總統熊秉三先生各省都督均鑒熊電敬悉發行整理金融公債以爲銀行資本其本息由各省田賦項下按年攤付救時之策無過此敝省贊成惟望各都督體念時艱襄成此舉俾得早日實行以紓困桂督陸榮廷叩卅

十一雲南蔡都督覆電 大總統國務院財政部黎副總統熊秉三先生各省都督鑒熊君通電擬發行整理金融公債以爲銀行資本按年應付本息即以各省田賦攤抵救濟時艱無愈此策亟應贊成至發票付息委託外國銀行辦理以鞏固信用益見籌畫苦心惟債額達二萬萬元必得人民引受多數方不至債權外溢鄙意腹省各地仍應由國家銀行辦理既以自保債權兼樹民國信用似較有裨祈鑒察爲幸滇都督鍔叩虞

十二黑龍江宋都督復電 各省都督民政長熊秉三先生鈞鑒熊公電論募集公債籌辦銀行委託外國銀行據保付息信用自堅以各省租賦收入分期攤還衆擎自然易舉爲將來財政謀統一計無逾於此者藎籌碩畫無任欽佩果得早日實行國困可紓各省金融亦不至長此滯塞小濂深表同情但各國代理一節俟訂立條件尙須格外詳審免蹈太阿倒持之弊至建設機關尤宜量度各處情形務與地方巳各銀行聯爲一氣並行不悖自無阻滯之可言贛督青電所慮均極周至應請熟籌審計主進行並望關懷時局諸公同襄盛舉不勝盼禱黑龍江都督宋小廉元 (未完)

滑稽詞壇

▲擬小和尙求注恤鰥禀

禀爲守寡固難守鰥尤慘乞恩憐恤而重人道事竊僧等自出家十歲以前已經看破紅塵堅守淫慾之戒色即是空空即是色固無一毫烟雲塵霧垢雜乎胸間也迨至十四五歲時色心斯起潛滋暗長不能忍耐有時拚把淨瓶踢倒齋砵打爛又恐以破戒見責或錫以花和尙名號而見罪於世人不得已面壁朽然惟尺一蒲團之間每動情慾有時欲告消乏又恐老和尙不易遮瞞然塵根既種色胆遂狂頻思尋一女比邱共參歡喜禪散花天女淫席阿難續佳話於梵宮又慮人言之可畏近聞巡警廳取締尼菴不論有云収入幼女剃度爲徒惟法身之道行未深則革囊無辜而守無夫之寡尤屬忍心害理着將已未剃髮之女童起送到廳聽候發落等語後開辦法有交父兄擇配者有送教育院者仁人之用心無微不到矣竊以爲小尼守無夫之寡固屬害理而小僧守無妻之鰥更非人情貴廳待人一視平等有恤女尼之寡而不顧男僧之鰥者懇恩大發慈悲准予自由擇配成婚勒令各寺老和尙撥欵與小和尙娶妻或將小尼配合使兩無遺感此日有緣有份方知我佛多情他年佛子佛孫皆拜仁人之賜矣五夜情急慾火中燒迫得切赴台前恩准施行

歐洲之聖人國

瑞西之巴昂人稱爲歐洲第一之聖人國某歲中市內各戶無一失物者若偶有遺失則獲者必覓原主而送還之

火險告白

啟者弊行經理火險已有年矣今因推廣交易起見特添承保 市貨、屋產、家私、衣箱、棧房、貨物等件凡遇不測立即照章賠償毫無延誤如蒙紳商賜顧者移玉弊行面議可也至於保費開於列左

保頭等平房 每壹千元 八元
保二等平房 每壹千元 十元
保三等平房 每壹千元 十三元
保頭等房內存貨 每壹千元 十二元
保二等房內存貨 每壹千元 十五元
保三等房內存貨 每壹千元 二十元

代理 明治火險公司
代理 日本火險公司
代理 共同火險公司
代理 東京火險公司

奉天大西關 三井洋行
電話 中國一一五五號 日本二一二號 日本三五號

神戶丸 西京丸 往上海定期輪船廣告

神戶丸 十二月十四日(陰十一月初六日)
西京丸 十二月十九日(陰十一月十一日)

大連開 每禮拜四 每禮拜六
上海到 每禮拜五 每禮拜三
上海開 每禮拜一 每禮拜三
大連到 每禮拜六 每禮拜三

頭等票日金四十圓(一去) 日金六十四圓(來往)
二等票日金二十五圓 同 四十圓
三等票日金十圓

本事務所及在營口遼陽奉天鐵嶺長春各站均可發買聯絡船車票

兩輪船現均備有無綫電信以期送信迅速而謀乘客之便利

南滿州鐵道株式會社 大連埠頭事務所

日本郵船會社瀛船廣告 由大連埠頭起

相模丸 十二月十八日(陰十一月初十日)前十時開 往門司神戶橫濱
酒田丸 十二月廿三日(陰十一月十五日)正午開 往秦皇島
酒田丸 十二月廿九日(陰十一月廿一日)正午開 往長崎門司神戶橫濱

日本郵船會社代理店 三井洋行大連支店 電話(二一〇)(四六〇)

乘船票由本出張所自買如有乘客請至本所購買

吉長鐵路車務處廣告

啟者本處前訂運貨章程內有客商運貨過五噸以上者即可按照整車每噸收費現由本月十五日起先將此條取銷無論何項貨物均暫以十五噸以上始能按整車每噸算價又軍火炸葯並各種危險貨物無論多寡均照零担計算除本路訂定細章再行通告外爲此先登報章俾客商人等一體週知此白

中華民國元年十二月初五日 本處特白

橫濱正金銀行奉天支店

奉天城內四平街 電話十二番

資本金四千八百萬圓
公積金一千七百五十萬圓

總店 橫濱

支店 神戶 東京 長崎 大阪 倫敦 里昂 紐育 桑港 孟買 布哇 喀囉 喀達 香港 上海 長春 安東 北京 大連 旅順 營口 遼陽 鐵嶺 漢口 天津

[illegible]

命令

●臨時大總統令（十二日）

張毅授爲陸軍中將此令

陸軍總長段祺瑞呈請任命毛繼成爲參事應照准此令

領參謀總長事黎元洪呈請任命席端章爲河南陸軍測量局局長應照准此令

陸軍總長段祺瑞呈請任命張丕禮爲軍官學校教育長應照准此令

吉林民政使韓國鈞屢請辭職應即准其開缺仍著來京另候任用此令

任命徐鼎康爲吉林民政使此令

國務總理趙秉鈞呈據山東都督咨稱駐鹽大使黃鶴年呈控運司姚煜各節確查均無實據請將該大使即行褫職驅逐回籍等語應照准此令

指令國務總理外交總長據該總理等呈稱外交部次長顏惠慶按照初任官敘一等等語應即照准此令

據該總理等呈稱擬請將外交部秘書楊書松敘四等張煜全許同范顧維鈞由五等進敘四等等語應即照准此令

據該總理等呈稱外交部薦任人員按照初任官分別擬敘官等等語應即照准此令

茲制定各省陸軍測量局編制大綱公布之此令

外交總長陸徵祥呈請任命陳恩厚爲司長應照准此令

（十三日）

茲制定衆議院議員初選舉同姓名者被選決定令公布之此令

茲制定衆議院議員覆選舉選舉票施行令公布之此令

馬龍標授爲陸軍中將此令

北京專電

●俄蒙交涉迄未得要領

日昨陸總長又與俄使面商俄蒙協約事宜聞雙方意見互有軒輊遂無結果前回探聞陸總長之主張係欲以蒙古仍置中國完全主權之下俾與前清時代無異云

●俄使又來無理之要求

抵制俄幣風潮現仍未息京津兩埠提欵額數至達二百五十萬元之多聞俄使昨又向外交部要求中國政府如不能實力嚴禁則俄國卽將華俄銀行中國股本五百萬元作爲此次損失之賠償等情

●關於借欵之近訊

克利斯布借欵條件十四項取銷問題大約提供賠償金五萬或十萬磅可得實行唯該借欵代表現又提出條件故意要挾尚無妥議

●蒙人乃力請庫倫政府保護耶

據庫倫消息科布多一帶蒙人因中國軍隊前進沿路强徵民糧擾害地面力請庫倫政府派兵保護聞庫倫政府因特照會俄政府照約派兵援助

●活佛之新要求

庫倫活佛近日要求中國條件八項如得承認則允與俄脫離關係其條項如下（一）蒙古政府暫不取消（二）中國不得設官蒙古舊有官吏應卽取消（三）中國得依照外國例設領事或欽差（四）蒙古已有自主能力不得駐守軍隊（五）中國對於蒙古不得有若何之舉動（六）蒙古一切債務不須中國與聞（七）蒙古對于中國亦得設駐領事或欽差（八）蒙古之爵賞一律打消

●飭令各兵廠趕造軍械

參謀部因現在中俄交涉之結果如尚難逆料擬通飭漢陽上海成都德州等處兵工廠一律擴充趕造軍械以備萬一

●新軍駐在地點

據哈爾賓來電征討科布多之新軍抵離科城六十俄里之處不再前進已越阿爾泰山移駐鐵阿干丁（譯音）之漢谷地方意卽在此度年度靜俟後命

上海專電

●南昌兵變消息

據九江來電云南昌現有軍隊譁亂縱火街坊大肆掠奪當軸彈壓尢力叛兵之被捕斬者甚多

●兵變始末情形

據南昌來電云南昌陸軍一旅忽然暴動縱火大街掠刦市面並擬勾通林軍大學幸林軍不應向叛軍開砲轟擊嗣經李都督精銳竭力彈壓拿捕叛兵一百餘名一併槍斃始得鎮撫

●開辦中美銀行之協商

據香港電云中美兩國巨商等現在本埠商議開辦中美銀行事宜

●陳錦濤日內晋京

審計院院長陳錦濤君前奉命赴歐美現已事畢回滬日內將晋京

東京專電

●日議員公宴胡瑛

日本上下兩院議員訂於廿二日公宴胡瑛以敦睦誼

●收買海底電線

日政府擬買取長崎上海間及長崎海參威間之海底電綫現正與外商開議交涉

●美人視察團行踪

美人視察團刻已安抵濠洲巴達維耶埠大約於本月三十日當抵青島

●英國貴族觀光團行踪

據京城來電云英國貴族觀光團於十二日晚已抵京城聞該觀光團訂於十五日晨刻乘坐快車由京城起程取道安奉鐵路前往奉天大連等處

●瓜代戍兵定期出發

駐紮滿洲日軍之一部於日前期滿回國擬卽派步兵第廿二聯隊新募兵一百五十人調駐滿洲以補缺額聞該兵士等訂於十二日搭坐吉野丸離日赴滿

●張鳴岐回國

前清粵督張鳴岐氏久在日本京都僑居熟諳中外情勢玆悉張氏准於十三日由神戶駕輪放洋回國

●黃一歐赴美留學

黃克强先生之長子一歐氏偕同夫人赴美留學昨途過橫濱赴美

巴爾幹風雲彙電

●兩國媾和全權委員起行

據伯林來電云土耳其塞爾維亞兩國媾和全權委員均已向倫敦進發

●希亦簽押於休戰條約矣

土耳其政府此次聲明謂希臘現已簽押於日前訂結之休戰條約

要件

參議院議員選舉法施行細則（續）（教令第十二號）

選舉錄定式

某會參議院議員選舉選舉錄

各省則或某省省議會各選舉會中央學會則塡某選舉會或中央學會字樣

一　按時蒞場之監察員列左

姓名　姓名

（監察員有二人以上時應按前式塡註）

二　因事缺席之監察員及臨時代理之監察員列左

缺席者姓名

代理者姓名

（缺席代理監察員有一人以上時應按前式塡註）

三　選舉監督會同監察員將開票管理員之報告書中所載得票者姓名得票票數及得票總數查核並宣讀一過其得票總數如左

姓名　若干票

姓名　若干票

四　當選人得票票數按照本法第七條之規定以得投票人總數三分之一者爲當選而得票者中已達此數者如左

若干票　姓名

若干票　姓名

五　右列有效票中以選舉出之左列某某爲當選人

姓名　姓名

六　因當選人足額以得票滿當選票額之左列某某爲候補當選人

姓名　姓名

七　選舉監督製成選舉錄後與監察員共同署名

選舉監督　姓名

監察員　姓名

參議院議員證書定式

第　號

參議院議員證書

某　會選舉監督　爲給與證書事依參議院議員選舉法第十三條凡應選者爲參議院議員由選舉監督給與議員證書茲查

某先生在某　會選舉被選所得票數與當選票額相符合行給與議員

證書爲憑

右給與

先生與

中華民國　年　日

▲臨時大總統令

茲制定參議院議員第一屆選舉日期令公布之此令

大總統印

中華民國元年十二月初八日

國務總理　內務總長　趙秉鈞

教令第十三號

參議院議員第一屆選舉日期令

第一條　各省省議會之參議院議員選舉於民國二年二月初十日舉行

屆前項規定日期該省議會尚未成立時得由該選舉監督呈報內務總長延期至該省議會成立後第一次開會之翌日

第二條　蒙古青海遺舉會之參議院議員選舉於民國二年二月二十日舉行

前屆項規定遇有必要情形得由該選舉監督呈報內務總長酌量延期但至長以不逾第一條第一項所定之日期爲限

第三條　前條規定於西藏選舉會之參議院議員選舉準用之

第四條　中央學會之參議院議員選舉於民國二年二月初十日舉行

屆前屆規定日期該會會員之到京人數尚不滿三分之二時得由該選舉監督報告內務總長酌量延期

第五條　前條規定於華僑選舉會之參議院議員選舉準用之

第六條　本令自公布日施行

藤田　奉天東三　電話
▲專運天下名廠眞貨▼
金銀鐘表　金剛石及各色寶石首飾　手戒　表練　表墜　眼鏡　樂器　文具　化粧具　皮包　皮靴　旅行用具　身帶用具　寫真機　記具　用具　牛　高等　工程　藥用器

各園　陰曆十一月
慶豐　本園開設鼓
早　張勝富　金小山　小有才　雲菊仙　寶紅　五梅駒　五雷陣　女起界　對銀盃
晚　金小山　雲菊仙　小菜波　金玉仙　菊門仙　戰太平　寶全燈　拜壽算糧　燒骨計
第一　開設在平康
早　一聲雷　滿堂紅　小金奎　小翠芬　阿月山　封黃官　斬黃袍　賣春馬　富春樓　忠孝全
晚　滿堂紅　小金奎　唐永長　小香雲　孫桂秋　殺九更　開江州　拾玉鐲　伍天府
自昨日下午七點起今日下午

東三省新聞

▲奉天▼

●張都督博采羣言

聞張督以下車伊始整頓政務仍恐未能盡善故近日上午九時至十二時傳見各屬員除討論要政藉覘才識外並飭各屬員如有熟諳政治通達外交深悉蒙情者准其具列條陳以備採擇云

●部咨調和軍警之感情

內務陸軍兩部現以各省軍警衝突之事時有所聞當此邊防吃緊之時殊非保衛人民之道兹由內務總長趙智菴等發起軍警聯合公所藉資聯絡軍警之感情俾收遇事互相交助之實效現已刊就章程規則若干份用特函請貴督轉飭所屬一律提倡云（光）

●姜總辦增添警額

警務局姜總辦以時交冬令冬防吃緊非增加警士不足以衛治安擬將巡警教練所畢業生中揀選二十名分配各區充當巡長以資冬防聞已於日昨通飭各區知照矣（込）

●張都督禁吸紙烟之預聞

都督張金波以紙烟流毒與阿片無異倘不嚴行禁止與經濟衛生均受損失日昨特與各司道協議禁吸紙煙辦法大致先由軍警兩界入手實力嚴禁日後再及普通人民云（光）

●禁止平民穿着軍服

軍備處王會辦警務局姜總辦日前會議謂軍服一項原係表示軍警並非一般普通人民之所應用查近來無知匪徒多有私着軍服暗行搶劫者倘不設法禁止則無知匪徒轉利用軍服以售其奸居民驟不及防難免不罹其害故特會同出有布告一紙嗣後普通人民不准着用軍服如居民藏有軍衣者應由該管警區准其改造常服或估價變賣否則一被軍警查出定行重罰不貸云（光）

●楊大實氏對於宗社黨之評判

昨有人走訪革命鉅子楊大實氏談蒙邊亂事且詢及對於宗社黨之意見楊君云中華此次革命實含有對內對外兩大原因譬如有樓房一所修飾雖甚華好而內則基礎傾側外則風雨飄搖居室主人懼其一旦傾覆而同歸於盡也於是抽換樑柱葺故鼎新夫豈不憚煩哉要當時執政王公類皆恆舞酣歌了無所動人民憤恨政府無狀知其不可倚賴也遂決計以求自立故武昌起義全國景從清帝后鑒於大勢所趨亦遂毅然頒遜位之詔此固已往之歷史昭昭在人耳目者也夫改統更張何代蔑有然一皆出於一二野心家覬竊神器欲爲子孫建萬世業故鼎革之際每有故家遺老倡義勤王所謂以暴易暴不知其非者也今民國共和五族一家定傳賢之局則天下爲公受優待之變則萬世罔替較彼列代易姓求爲匹夫而不得者其榮辱不啻天壤於此而猶言宗社不亦傎乎且近日街市謠傳有謂革命變宗社之說此等妄談尤無可辯論之價值何則眞正民黨目的既達正汲汲以謀建設斷不肯喪心病狂再步破壞之舉即間有一二宵小乘勢跳梁然余敢決其僅出於貪財一念絕無他種思想蓋此輩不惟對於宗社本無成心即從前附和革命亦屬被動者也究之此種舉動不過前清死後廻光不久必將消滅楊君此言於現在時局大有裨益故記之以質諸留心時事者（介）

●奉督催議國稅廳官制

奉天張都督電致財政部贊成國稅廳官制請速提交院議早日設立云（切）

●姚宣撫使通告設立調查處

都督府日昨接准口北姚宣撫使咨開略謂蒙古地僻北隅幅員遼濶通商大埠稀若晨星惟赤峯居東北之樞紐枕土默特逼卓索圖隣錫林郭勒接烏昭達東出哲里木盟郵電交馳商賈輻湊誠口北偏東之大埠也擬在該處設立總調查處庶往來適中交通便利並派胡學粹爲總調查員以爲撫慰人手之據而此次調查各員周歷東邊道途不一應有總機關則呼吸相通偵查較易請轉咨蒙古各旗等語當經都督咨會哲里木盟長及科爾沁左右中前後各旗一體知照矣（改）

●規定選舉經費

都督府昨據民政度支兩司會銜呈稱分配衆議院議員選舉經費原擬以各屬人數多寡爲分配經費標準旋即平均核其人數多者配額至七八百兩之多人數少者竟祇配額一二兩之少兩相比較事實上諸多窒礙變通辦法按全省官廳等級分爲五等其一等者定爲三百八十兩二等三百二十兩三等二百八十兩四等二百四十兩五等二百兩按等勻配以昭平允等語張都督以分配各數尚屬周妥已通令各屬覆選初選監督一体遵照由車捐項下開支事竣核實報銷將來省議會選舉經費亦照此數支用云（中）

●配定各屬選舉名額

張都督以奉天省議會議員名額經參議院議決六十四名全省五十三屬選舉人數共八十九萬六千三百五十六名惟洮南六屬因遭變亂不能遵法舉辦准於議員名額內預行分配三名將來選舉方法另行變通辦理現將該屬選舉人數三千四百四十人劃出計一二三四復選區實存議員名額六十一名初選當選人一千一百八十名選舉人數總共八十九萬二千九百一十六名昨已按法將議員名額暨初選當選人名額分配妥協通令各屬覆選初選監督一体知照矣（中）

●災戶請領恤欵

今夏兵變時北關被災之商戶曾由商會調查損失之確數會議酌給恤欵兹經災戶公推代表源合長商號赴勸業道署請求發給該道當即移知商會定期召集各戶妥爲核議云（改）

●商務會出賣鑛產

商務總會所開辦之紅臉溝煤礦現因需欵孔亟減價兩萬元擬即出售當當某公司聞知以其價值實在備足現洋呈請勸業道收買矣

●派委警務總稽查

張都督以現值冬防吃緊特調現駐東平縣巡防管帶馬秉良來省派爲警務總稽查以資保衛聞馬右已于晚來省不日即將視事云（中）

●委派知事

李懋春君前經都督派委宣慰內蒙頗資得力昨日都督傳見詢以內蒙近事甚爲熟習當即加狀委任爲鎮東縣知事聞李君一俟部署定當即行啟程云（儒）

●教育會試驗幻燈

校學界人云教育會以教育品不甚完備前託藤田洋行由日本購到幻燈一具計合日洋二百四十四於昨夜（十三）在教育會傾師範學堂理化教員試驗云（込）

●祝賀診療所成立

日本南滿醫院現在大加擴充于大西門裡分設南滿醫院診療所一處是以張都督張師長吳旅長及各司道于日昨下午四鐘時齊赴該賀頗形熱鬧云（晚）

●鄉董吞欵被控

西路五鄉鄉董董世昌前充主計時大肆貪狠手段聞其租用會所當年租除一百一十五元該鄉董僅與業主董子鄉卿六十元餘則設入己囊現經董子卿查知已在初級審判廳呈控矣（改）

▲遼陽▼

●貧民習藝所欵項有着

貧民習藝所去歲工竣後因欵項無着迄未開辦現經徐紳宗勉熱心公益呈請都督謂各商集貲設立公立銀行現已倒閉多年所遺財產每年進項擬歸習藝所等情由好知事出示以所呈不爲無見惟查此案經史前任移送審判清理該行事宜該廳如何辦理本州無案可稽所請暫難准理聞該紳又復呈請辦理霍知事諒必贊成也

▲海城▼

●預警教練所開課

預警總長萬陳二君前時呈請設立預警教練所一處保舉陸軍畢業學員劉冠英爲所長已誌本報兹悉各鎮鄉已考取預警一百一十餘名到所肄業仍在前巡警教練所院內辦理已於九號開課矣

●賊匪槍斃預警

感王寨轄界之西猴窩郭姓家前日夜半時突來步賊十四名各持槍械闖入院內正在搶掠之際被該屯預警聞知前往攻擊對敵多時某預警中彈身死並槍斃郭姓一名賊始逃逸昨已呈報到縣由警務中區區官金君督傾巡警多人前往追擊未知能否弋獲

▲營口▼

●政商界嚴查買空期銀

日前海關鄉道派委員錢慕韓君與商會總協理等公同整頓銀法嚴禁買賣期銀以期流通金融機關曾紀前報兹聞近日政商兩界已派差在各商戶認眞密查嗣後倘查出買空賣空情弊如有確據立即會同罰辦云

●廳知事有更換消息

廳知事吳友石自張都督到奉後即有更換消息兹據政界確實消息俟初選投票事竣該知事即將更換云

●李總辦整頓局務

漁業局新任總辦李芝境君自到差以來整頓局務不遺餘力聞已將東路分局及銷售場歸併一處辦理特派段德懋君專司其事以資熟手而省經費云

▲蓋平▼

●城廟議會閉會

城廟議事會遵章開冬季通常會已誌本報昨十三號呈報閉會而各鎮鄉繼續呈報開會想社會必能逐漸進步也

●宣講刑律之先聲

城廟議事會在該會場內組織宣講所公推議員四人爲宣講員定於每星期日宣講一次以開民智聞該宣講員內有黃君在之者以近今人民尚有不知共和宗旨及刑律規定者是以誤犯者多查前清刑律守秘密主義幾如不教而誅今民國刑律例應公布以資遵守故擬宣講新刑律以爲諸同胞有所防閑云

▲大連▼

●俄亞銀行準備借貸

大連俄亞分銀行自今春開辦以來營業不見起色今爲大豆出入時期在本埠生意場中其競爭最爲劇烈故該行準備俄金百萬盧布以備中外國人有切實擔保者之借貸云

▲旅順▼

●爵帥回府

關東都督福島男爵日前晉京陪閱陸軍大操於廿日午前十時籍回旅文武官長及紳士等均赴車站迎接云

●新任海軍參謀總長到任

新任旅順鎮守府參謀長平岡大佐於十二日蒞任海軍文武官員均赴車站歡迎云

●衛生會開來年豫算會

本埠衛生組合會所於十二号開來年豫算會議當日各區會員臨會議決後並舉定特別會員五名云

●改用陽歷決定實行

本埠華商會總理陶雲由協理趙錦堂二君於十二號下午三時在商會邀集評議員及紳商等百餘人會議謂中華民國成立一年至大連等處已照陽歷過年此地亦應照他處辦理經各員贊成由該會派員傳知各舖於新年歇業三日懸掛五色旗免除爆竹云

▲新民▼

●巡防營運到子彈

後路巡防耿統領于初九日督率馬步兵隊開往遼源洮南蚪處駐防因邊防吃緊特派專員赴省請領子彈以備應用現于十一日領來子彈三十六箱由火車運新僱用馬車拉送當有馬七營馬隊兩哨押解前往云

●國民黨開會誌聞

十一日本郡國民黨支部就宣講所開會議參商學各會員全体到會廖太守亦親臨督責惟該會當日內容未由訪悉

●定期選舉

廖太守以省議員及國會選舉事關重要先時諭知各鄉鎮首領凡有選舉權者按名呈報并出示曉諭有選舉資格未經該鄉長呈報者准其自行報名註冊以免遺漏現已定于十六日投票選舉矣

▲遼中▼

●通知各學堂放假日期

勸學所日前通知各學堂以現在改用陽歷所有各校放假及開學日期自應按照陽歷辦理本年年假准由十二月二十二日起至月底止寒假自明年正月初一日起至二月初九日止務於二月十一日開學云

▲錦州▼

●捐局人員盡行更換

稅捐局總辦高嘯谷到局以後一事未辦即將各分局稽查司事書記不分好歹一律撤換日來各商家投局納捐因言語不通倚門守候者甚夥是以外間頗有煩言云

▲義州▼

●黨員提倡宣講

國民黨黨員查貴斌日昨在會提議推舉演說員二三人在鼓樓下宣講所按日輪流講演以期開通民智擴張黨勢當經黨員多數贊成即日實行云

●舞弊被控

東鎮董事會總董杜長海吞蝕公欵舞弊營私不勝枚舉被該區園春㬢君在州署呈控已非一次近經王知事查實按公法施行日昨杜總董已託人向關某調說如肯不再追究允給洋貳百元以相酬報關某決意不允謂此係爲公益起見決不任其便宜了結

▲寧遠州▼

●運動選舉

本州前任捐董徐尙志今之省議員也侵吞巨欵劣跡昭彰此次覬覦國會議員已頗收捐處文牘員謝永齡在第二鄉極力運動惟各鄉民對於徐某感情甚惡多數反對諒謝某亦徒勞唇舌也

▲鐵嶺▼

●呈報巡警成績

縣署因今年警局拿獲鬍匪不下二三十名均已訊明就地正法成績卓著陳知事擬呈請省憲將原辦警官酌給勳章以示鼓勵云

●拿獲胡匪牽動日人

馬蜂溝河防營日昨拿獲鬍匪六名內有日人二名該營遂交縣署詎日人聲稱携有銀元二千元是以此事尙待交涉明白始能將該日人送交日署云

▲開原▼

●選舉事務所之忙碌

選舉事務所遵章定於陽歷十二月十六日投票選舉現在爲日無多不堪忙碌日昨奎知事恐慢期限特請勸學所幫助繕造冊表以備臨時應用云

●巡防稽查有得人

巡防營稽查曹君子友自委充稽查以來無時不勤勞職務故各界同深欽佩現下冬防吃緊該稽査晝夜嚴查不辭勞瘁每至夜間商家如有不上門者必得親往查看因恐變生不測云

▲奉化▼

●國民黨部長得人

奉邑國民党經各界紳組織多日雖有端倪而正副會長未得其人勢難成立故各界人士於昨九日投票公舉城廟議會前議長栗鍾華君爲部長教育會長張立中君爲副部長之二君者品行端方學問純粹且於國利民福諸要務尤爲注重殺力倡辦故一時聞者莫不欣欣然望有一番振作也

▲長春▼

●初選當選人續誌

長春省議會初選當選人業將第一第二第四等區選出之人數（共三十八名）登載昨報兹聞已全行開設第三區小雙城堡之票匭選出耿子文等十一名第五區東卞倫鎮之票櫃選出朱紫貴等三十名第六區鮑家溝之票櫃選出高凌雲等十七名全府統設投票所六處初選選出九十六名先時分配初選當選人一百名現在尙缺四人擬俟衆議院開票後再爲核奪云

●標局通匪案再誌

駐長巡防營日昨帶有胡匪數名將城內三勝標局之人綁去三名已誌昨報兹經詳爲調查乃知是巡防馬一營管帶在城北抓護胡匪王三一名據云其槍械由三勝標局之田某代爲轉賣故將田某綁去送交巡警三區將胡匪帶營嚴訊未悉曾否供認云

▲吉林▼

●吉督電請撥欵

間陳都督電稱吉省向係受協省分現在邊防吃緊財力尤極艱難擬請中央迅予借撥百萬以濟眉急等語已交財政部查核辦理矣

●東邊兩道來京之消息

長春孟道濱江李道日前電致政府擬京面陳要政聞政府已電允其進京矣

●吉林勸業道易人

吉林勸業道王全本辭職已誌前報聞經陳都督照准另委李季康觀察接署故刻下道署人員辦理交代頗形忙碌云

●呈請發給律師證書

留學日本法政畢業生劉光烈呈准高等檢察廳轉請北京大理院認可發給律師證書云

●各埠糧價

位吉凶

日

九紫　四綠　五黃

南方休門　求見長業吉
東南方開門　開事營爲吉
中位五命　百事不得凶

小說

悲中歡（八）

這會兒蕙英也在夢中驚醒了 一看滿樓上的人 情知是事情洩漏 遂趕緊的下樓 爬在井欄杆兒旁邊兒 連聲叫道 小姐不要跳 千萬不要要尋那個短見 不提下邊兒倒亂 再說羅仁卿夫婦 一齊來到樓上 存細一搜 搜出一個人來 羅仁卿正待擧棍要打 羅太太道 先別打 我先拿燈照一照 當時擧起燈來一照 認得是張忠父的兒子張幼謙 隨用手一指罵道 你這個小畜生 怎麼辦出這樣兒無廉恥的事情來 敗壞我的門風 這該當何罪 我決不能饒你 幼謙隨即跪下說道 伯老伯和小姐之事 總是小姪一言告訴 小姪自與令愛 同年同月 一處同學 心中互相愛慕 前年曾託人到老伯家求婚 老伯說道 等小姪發達之後 方能結爲婚姻 因此小姪發憤念書 滿望日後得以成此好事 沒想老伯忽然變心 另許別的人家 故爾私合 本約同死同生 現在事情既已敗露 令愛必死 小姪也不願獨生 只請老伯就把我打死就完了 羅仁卿道 你錯了 以前我可說過這個話 可是你多喚中了 你又怪我另許別人 像你這樣兒的無品無行的禽獸 料想也沒有功名之分 你私淫人家的婦女 自有官法處治你 我私下也不打你一下兒 羅太太恐怕自己女兒行短見 遂忙忙的下了樓去看 這個時候兒 羅仁卿把幼謙拉到外邊堂屋 拿一條繩子捆住 關在屋子裡 讓人看着 只等天亮送官究辦 自己轉身來看女兒 就見惜惜 頭髮都亂蓬一般 正跟他母親和老媽兒 亂作一團 還沒撕羅開了 羅仁卿不由的生氣說道 這樣兒不成材的東西 敗壞我的家風 空自念書認字 讓他趁早兒死了倒好你們還攔着他幹甚麼 說着擧起棒來要打 羅太太和老媽兒早已攔住 大家推推擁擁 一齊上樓去了 剩得羅仁卿一個人在樓下 抬頭一看蕙英 還在井欄杆兒旁邊兒哪 一肚子氣 正無處發洩 隨一手拿住 拉將過來 擧起木棍便打 說道 多是你這個丫頭做的牽頭 以致做出這樣兒的事情來 你趁早兒給我實說 我還饒你 你要是不給我說實話 我當時就要你的命 蕙英哭道 老爺先不用生氣

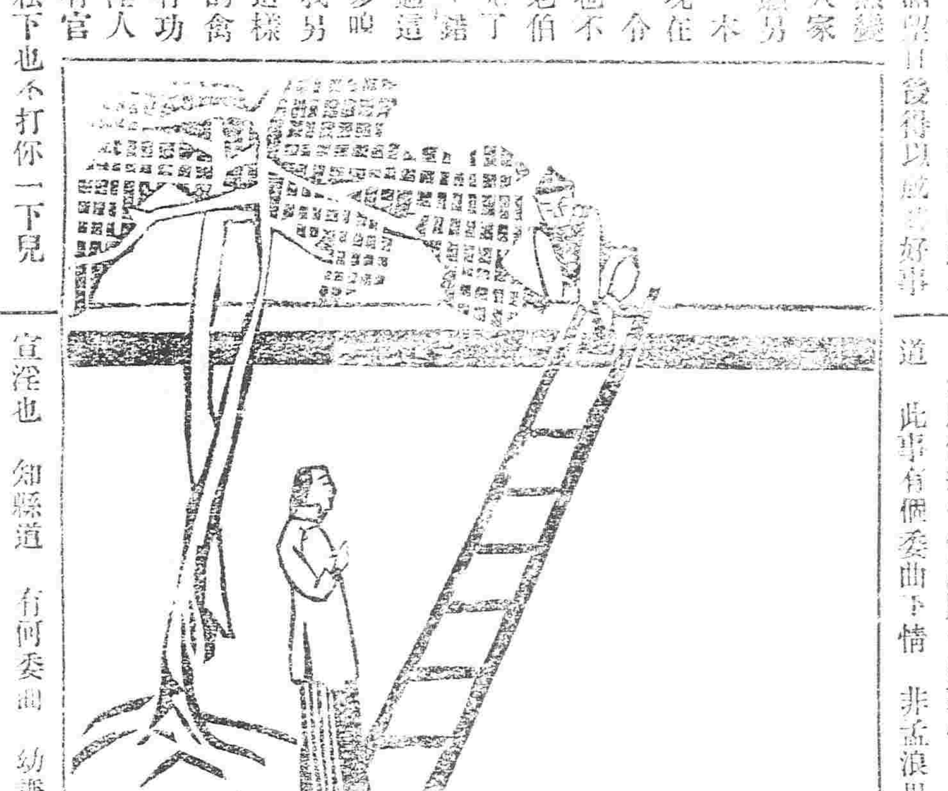

聽了頭細稟 我一向在樓底下 一黑就睡 並沒有這個事 羅仁卿道 你胡說 現在人全讓我搜着了 你還跟我狡展 你說實話不說罷 你要是不說 我當時就把你推在井裏 你可別說我待你刻薄 活活兒的要你的命 蕙英一想事已至此 大槪是瞞不過 遂從頭至尾的一說 又說道小姐常和張相公在一處哭 說道只求同死 不求同生 羅仁卿一聽這話 心中好生的懊悔 說道前年要許給他 也不至于做出這樣兒的事來了 現在已經許了辛家了 這個事怎麼辦 就是我打算願意私了 人家那頭兒 也不答應 處到這兒 是不能不經官的了 鬧了半夜 一看天已大亮 羅太太跟老媽兒 絆住了惜惜 恐怕姑娘尋死 羅仁卿遂押了張幼謙 來到縣衙來告狀 縣官一看狀子 是奸情的事 又見狀上上告的是秀才 遂當時把幼謙傳上來問道 你既是讀書人 應當知禮 怎麼做這個傷風敗化的事情 幼謙道 此事有個委曲下情 非盍浪男女宣淫也 知縣道 有何委曲 幼謙道 羅氏之女 與小生同年同月 並且小時在一處同學 彼此情投意合 私立盟書 誓成偕老 後來途托媒求聘 羅家道 必待小生登第之後 方能成婚 小生遂即外出 在外遊學兩年 誰知羅家不記前言 竟自另許了辛家 羅氏之女 自已不欲辜負前誓 只等臨嫁之日 拚着一死 以謝小生 所以約小生去當面永訣 （未完）

廣告

北京大律師來奉

北京大律師王裕祖已到奉事務所暫設鼓樓北三道灣胡同不日出庭代理民刑訴訟於初級地方高等等廳及京師大理院各審即其他契約公證等亦生法律上之効力如有含冤案件儘可向該事務所接洽委託也

熊才大律師啓事

本律師畢業國立法政大學曾任浙江推事現由北京領有律師證書並已在奉天高等審判廳及京師大理院登錄[illegible]本律師

大律師來奉

大律師李振旌趙錦文來奉已在高等審廳登錄不日出庭主張

本號開設在奉天大南門大西門裏路西路北爲兌換洋圓銀兩各埠銀行鈔票

大律師來奉

進物用好適品 ほぎめなし

登錄商標 あさひ巻紙

登錄商標 日の出巻紙

登錄商標 あづま巻紙

僞物あり登錄商標よく御注意

全國到る處紙店にあり

土佐紙株式會社旭工業部

芝蘭綠香皂

背胃腿骨 痛異常

檳榔嶼感患人自述其如何得韋廉士大醫生紅色補丸之醫治

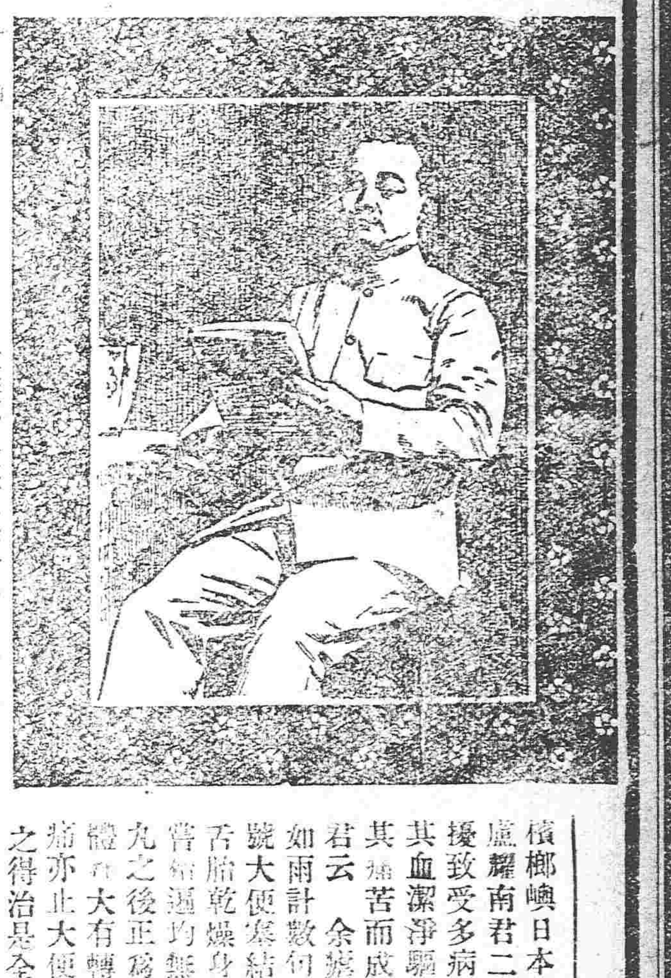

檳榔嶼日本街卅二號門牌保生園藥店主人盧耀南君二年前曾爲瘰疾之犧牲因一病之纏擾致受多病之痛苦韋廉士大醫生紅色補丸使其血潔淨驅其瘰疾所生稠紅之血補其氣力除其痛苦而成爲康健之人如玆小照之豐富焉盧君云 余瘰疾臨身時遍體發熱四肢戰慄汗流如雨計數何鐘之久背胃腿骨疼痛異常幾欲呼號大便塞結甚至多日不得通順每晨口澁無味舌胎乾燥身體軟弱不堪凡余所想之藥幾乎備嘗均歸無效及試服韋廉士大醫生紅色補丸之後正爲余一生所嘗絕妙之良藥蓋服至一體內大有轉機寒熱之勢減輕未幾瘰疾全消背腿疼痛亦止大便每日有序胃口增進瘰疾全愈余病之得治是全賴韋廉士大醫生紅色補丸之功也

韋廉士大醫生紅色補丸爲治 血薄氣衰 諸虛百損 陽萎不擧 風濕骨痛 臀尻酸痛 胸隔軟弱 胃不消化 山林瘴氣 乾濕癬癩 皮膚諸症 足氣衝心 以及婦科各症之聖藥中國各處西藥店凡經售西藥者均有出售或直向上海四川路八十四號韋廉士醫生總藥局函購每一瓶大洋一元五角每六瓶八元郵費一槪在內

贈送新年禮物

本局備有最悅目之新年五彩月份牌贈送閱報諸君凡欲索取者請將以下之□剪下照式塡寫郵寄另有實事求是一書於人大有裨益一併□贈但須將韋廉士大醫生紅色補丸之藍色包頭紙貼於其上寄至上海四川路八十四號韋廉士醫生總藥局不悞

姓名 住址 注明此紙從何報所剪下

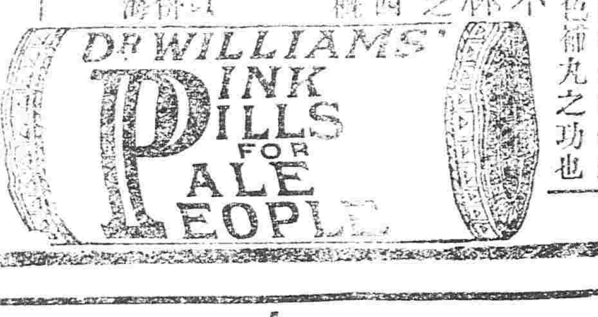

本舖定做

通常大禮服 三件一套

選用上好哈喇（即黑無北絨）

縫工精密定價三十八元以上

新年在邇諸物更新本舖特定破格之廉價以廣招徠尙祈諸君早日定購如値年節過近誠恐先期定購之主既多忙迫無暇有失諸君光顧之厚誼尙懇早爲通知是荷

奉天大東門裡 怡信洋行洋服部 電話三二一番

主効 ▲腦充血▲逆上▲頭痛▲腦膜炎▲憂鬱▲耳鳴▲神經痛▲眼昏▲健忘

其餘豫防中風卒中於未發且諸般腦髓神經各症無論輕重卓著功効應驗如神 三日量二角 一星期四角五分 二星期八角五分 過二元

販丹平商會藥房

新年洋畫 破例廉價出售

今年爲本行開設八週年之紀念謹將大減價列左現正發賣之際伏祈賜顧爲盼

大號洋畫 一萬張以上 日洋百二十五圓 小洋一百四十圓

奉天小西關 杉本洋行謹白

別爾別得膜子

VELVET SKIN SOAP

LEVER BROTHERS LIMITED, PORT SUNLIGHT, ENGLAND.

新近[illegible]貨價[illegible]故請認明 入在地球上之牌[illegible]不致悞

東洋總發售處大阪唐物町飯田商店謹白

奉天東門裡 同小北門裡 怡信洋行 上田〇商會

頂上 護謨毯 紅綠 M印

大阪唐物町四飯田商店

頂上洋白糖

英商 太古洋行

保火險公司

東三省各處均有代理

坪井醫學博士、佐多醫學博士、緒方醫學博士、桐中醫學士等ノ實驗賞揚セラレタル

專賣特許 レスヒラチン

肺結核、格魯布性肺炎、加答兒性肺炎ニ屢々偉効ヲ奏シ慢性氣管支炎、喘息等ニ對シテ古今他ノ藥劑ニ匹儔ナキ効驗ヲ有シ殊ニ小兒ノ毛細氣管支加答兒、流行性感冒、百日咳ニ適應シ且ツ絕体胃腸ニ障害ナク服用亦タ容易ナリ

ヨチシン軟膏

梅毒性各種ノ皮膚病疾患殊ニ難治ノ下腿潰瘍、各種ノ瘢痕性强硬ヲ解凝シ又禿髮症ニ使用偉効ヲ奏シ一度試用スレバ忘ルベカラザル良劑ナリ

大阪市東區內平野町二丁目

合資會社 喜多尾化學研究所 振替口座大阪六〇九八番

●說明書ハ御申越次第無料進呈ス

奉天老萬德堂中外馳名

本堂開設大南門裡業經醫學立案支號北京總廳醫官考驗方藥批准立案民政部註冊

▲世傳參茸百效丸 此水丸專治腎不足遺精滑精陽萎不擧腰腿疼痛精冷精淸不能種子等症每盒壹元[illegible]大盒五元

▲秘製止嗽一點丹 此丹專治肺經虛損勞傷咳嗽氣虛痰喘咳痰帶血等症每付六角每封五元

▲崗門參茸虎骨酒 此酒專治筋骨麻木腰腿疼痛半身不遂口眼歪斜腹內寒積疼痛不止等症每瓶四角每大瓶二元伍角外城大瓶三元小瓶伍角

▲神效婦科補血丹 此丹專治婦女虛損咳嗽午後發燒兩脇脹痛赤白帶下崩漏不止等症每盒一元貳角大盒伍元

▲平胃安痛化積丸 此丸專治男婦胃腕不舒氣滯疼痛五積六聚逆氣郎發如服此藥立愈每付五角每封四元

▲癬疥兩種龍金水 此水早以馳名專擦諸般癬疥無論輕重一擦斷根永不再犯每瓶五角

▲頂上虎骨熊油膏 此膏專貼筋骨麻木腰腿疼痛腹內寒積小腸疝氣等症每貼三角每大貼伍角

▲秘製五寶淨毒丹 此丹專治五淋白濁楊梅下疳魚口便毒等病每盒六角以上諸藥言無二價

▲各省賣藥處▶

卜魁慶泰福 哈爾濱義昌信 阿什河義盛和 輝南天廳慶東 吉林洪順源 盤石縣福陸魁 新陽鎭東慶長 農安縣鴻盛源 西安縣永興長 西豐縣永豐厚 東平縣三文達 康平縣三合義 懷德縣同興順 柳河縣東天義 三城子六合號 烟臺義盛源

海倫府祥發東 綏化府廣源東 海龍府雙合興 呼蘭府同昌永 洮南府福順興 通化縣德盛醫園 法庫門振興東 綏中縣永和德 錦西廳文盛長 鎭安縣世興德 廣寧世興德 半拉門德興永 錦府景隆茂 懷仁縣興德東 春長府世昌合 劉二堡復升隆

雙城堡泰和福 昌圖府萬發合 開原中興利 奉化縣德茂齋 鐵嶺天德亨 遼陽慶生來 海城福盛慶 牛庄天合福 蓋州謙利成 營口福記桿局 岫巖義興長 莊河德隆棧 大孤山東豐德 安東縣長益增遠 鳳凰城益增源 本溪縣東盛和

特別廣告

曹管帶死後哀榮

曹管帶毓九者將校中之最負名望者也當今年七八月之交冥頑不靈之扎薩克圖王烏泰反對共和丕孔明所謂不達時務者也以致洮南一戰喪師敗北然而方戰鬥端賴兵強而兵強尤資將猛所以一戰成功不獨調度之有方亦將領之奮勇也查曹管帶毓九公久隸吳統領營部平素武勇即為該軍之冠及開赴前敵充當總指揮官即有滅此朝食之概因語人曰丈夫臨敵不死帶傷業由五家子白虎店瓦房等處直抵各根廟連戰皆捷進□數百□該統領深知其勇恐以前商餘生觀民國大事因馳誠不及而該管帶勇減太猛□槍傷小腹不能進攻左右以為家有老親八十餘歲臥病經年妻子□防衛無倚賴然公□有別非貪一時之功利乃該管帶喟然嘆曰人受上憲知遇之恩提拔之力不思圖報非男子也一□而逝于是各營將校奮警當先而亡蒙□平當蒙該統領□念□義電請前都督□轉呈大總統備賞有加追贈上校一面□御洮遼各界官紳優禮加獎以慰忠□□麗令名之拾粮田征當不是過假如提□當代尤可□忠而親者也徐榮未備俟訪再登

西豐養賭殃民之廣告

人平不語水平不流忿激不平不惜重貲投報以鳴不平理固然也生前清附生自治學業原籍熊岳移居西豐其為人素行若何家風若何同城人無不知之特生子不肖游嬉性成雖在學堂讀書半為比匪所慣今春輸債一百七十餘圓賭債歸家滋擾不堪無奈於四月二十五號經生本縣廳學厚任內呈請以賭債充公曉諭免累以息賭風而培人材等情在案八百餘言情真理切於世道人心教育前途均有關係不意書上毫無效力反被駁飭因此賭匪惡膽愈張即誘賭之人愈夥愈熾尤於今夏誘輸負若干或逼立欠帖或擔寫川換該匪等寔欲破人家產不容生活蠢子因債難支逃避無蹤乃該匪等竟敢以誘賭逼走其子復以賭債逼累其父悠々蒼天曷其有極何竟生此鴟鳥傷此下民而令予維音嘵々耶於今十一月二十六七兩號竟有匪等主使婦女到廳吵鬧雖經警防彈壓事寢復聞尚有□心之徒潛謀陷害倘果受彼死安人何以堪生雖□指其名而掬城不知此項賭匪人者益寡嗚呼噫嘻此賭之還誰厲之咎人材之□誰失其責治安之擾誰執其咎復思人誰非父母誰無子弟賭□無取銷之日即父子無一完聚之日痛心否乎孰為民之父母孰為縣監督既不能整頓學校復不能除暴安良爾俸爾祿民膏民脂於心安乎公□子胞公只顧一時謬妄自倒是調殊不知人子走失他鄉或流為乞丐或流為盜□流毒無窮於政治公理陰隱上能無所損乎爾撫心自問能無驚心動魄乎請予實請調原呈查之或謂予曾教不嚴言不答於人斯尤不然其子為在學肆業之子非同閒散之子舉發賭案不予深究因此玩賭誘賭大賭特賭兩方面皆鹿公一批啟之也非無理尤人明公察之此已事過境遷不必責有煩言而杜患防微理宜廣為遠佈此後賭博爭應否實力嚴禁肆業生應否被人引誘賭博債應否取銷免累地面上應否棍匪滋擾報力有無效果吾均不可知但願閱報諸君共知賭博之陷人尤願西豐政界諸公及有地方之責者有以實行保衛而之安全不似前任鹿公之姑息養奸也可

西豐縣文愷啓

請看遺失銀票之聲明

敬者茲有鳳城益增源櫃夥於陽歷十二月八號由鳳來安攜帶皮包一個內計現洋四百元鎮票一百五十元黃土坎長和順滙票一紙計六百元係上鎮口政記公司照付在火車上不知何時被盜竊去現洋五十元鎮票一百五十元長和順滙票一紙六百元敝與該號訂明已照數使去業在商會存案聲明中外作為廢紙特此

益增長告白

錦州姦商之害民

錦市銀元向以五吊作價民甚便之不意竟有錦泰隆大德號大慶玉等姦商勾串開帖之家包買市錢以致銀元暴漲至八吊之多錢法因之大壞諸物昂貴民不聊生當此共和時代人道獨尊豈容姦商有損居奇民間受飢餓之累未識我部督所聞否

錦邑代表王會川等全具

奉天省中學校招生廣告

本校第二三班學生畢業遵有學額一百二十名應即添招新班以符原額仰高等小學畢業暨升本校肄業諸生迅即來校呈遞像片文憑先行報名聽候示期考驗特此佈告

奉天中學校啟

請看莊河人民之公敵

民賊王某係堡城喝娼之牽綫即大坑之皮條也某前因念其平莊河撮合之功於今年某月間派該民賊為[illegible]

莊河全境灘戶謹啓

(二連銃.自動銃.拳銃.新着)

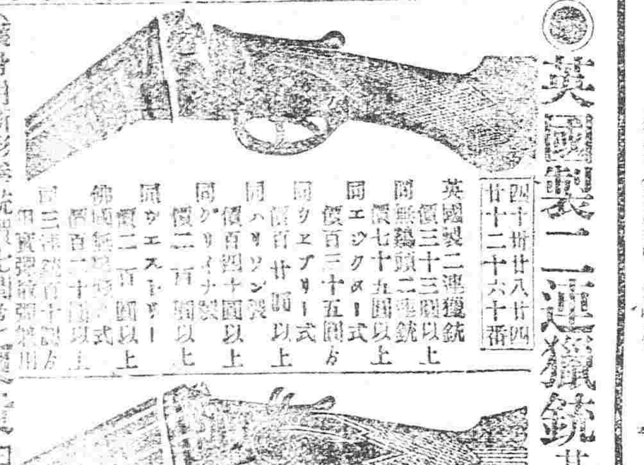

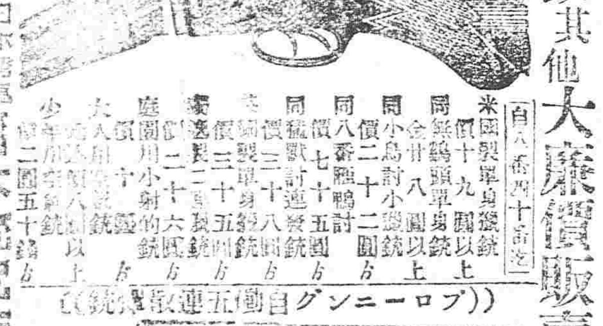

英國製二連獵銃其他大廉價販賣（外國製廉價となり本徵期より大勉强以て値下げ販賣仕候）

[illegible]

（十二番十六番共價百圓）

最新自働拳銃價三十圓より

東京日本橋區通三丁目 日本銃砲店 振替口座二參三番

（獵友雜誌百廿一號發行見本二十錢）改正營業案內上下二冊共無料郵呈

恆泰金店廣告

本店開設大西關十字街西路南朝北洋式門面收買赤金銀首飾金銀器皿各界諸君惠顧不勝精聘漢赤金藝式花樣翻新各名時格外工資克己

再者諸君如欲定做何式花樣絕無遲誤聽候至期萬無一失已之徒以低貨混市各界諸君認明本店圖章為據

中國電話一百二十號 本店謹啓

南貨業整規廣告

竊惟國體共和經營商業者尤應聯合團體以為進行我業自輪軌大通之後逐年均有增設然以南來貨物之漲水之暗耗開銷之浩繁獲利頗微未速茲者邀經同業公議自冬月初一日為始貨價定為一律自後應增應減均取決於公議凡屬同業不准有紊亂行規情事違則照章議罰並須由受罰者登報聲明誓不再犯伏願我同業互相夾持以上商戰之途而獲倍稱之息則幸甚焉

萃升源　悅來號　鼎豐公　貞稻香村　鼎豐新　吉祥春　吉祥斗　吉祥興　江南春　老稻香村　頤香齋　粹芳祥　全啟

萃華新銀樓廣告

本銀樓開設奉天城內鐘行西銀行胡同座北向南門面五間開張有年貨高價廉久蒙各界諸君賞鑒今本樓不惜重貲改修樓式門面金字招牌聘請各省出色名工新式花樣首飾金銀精巧工貨格外克己倘有同換不折不扣貴顧認本牌樓圖無誤本樓主人謹啓

客棧改良大減價

敬啓者敝棧登廣告住客早晚兩餐價洋五毛六人寒棹開飯限定鐘点過時不候以致客商諸多不便抱愧殊深茲於陽曆十月二十五日實行改良減價嗣後每位客房飯洋四毛兩飯仍是大米兩碟一碗各在各屋隨便開飯勿庸等候如有女眷另有單間飯錢與各棧同由站來客概無車行車錢現擬改良辦法如由站來客除尊客給車脚外敝棧額外每位給車行錢□角恐未周知特此佈告

奉天大北門裡　華東第一客棧興記謹啟（電話三百七十九號）

俄商秋林洋行

啓者本總行開設在哈爾濱分設奉天鼓樓北坐東向西門面歷有年矣所有貨物除本國運來毛氈子大哈拉毛布扣絨扣絨斜紋布哈機布印花布黑子布地毯布各色罐頭食物洋酒及有頂上香檳酒白蘭地酒百美異常價值格外公道五金鐵器各樣開墾之犁杖裁縫機器並木匠應用器具及廚房木鐵俱全銀鐘表留聲機器八音琴一皮靴各樣香水肥子牙粉各樣藍呼白等呼象皮套鞋金煙捲方糖每日開飯之用物一切價值格外概俱全不及備載如蒙賜顧請移本行面議特此廣告

中國電話二百九十二號

寰球無二常備神藥

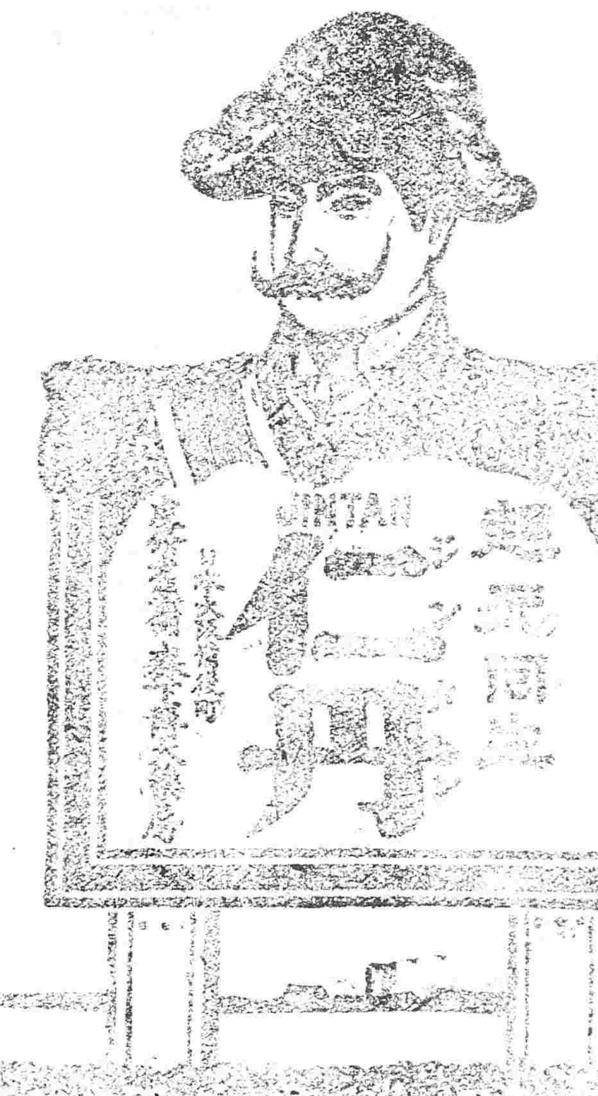

●我生惟賴于仁丹

億兆之争望

萬口之嘖讚

即是服用仁丹靈效

立見的確無疑之鐵證也

請即購服以享延壽之福

▲各地藥房雜貨舖均行代售

仁丹主效

[illegible]

雖現無病之人

▼出遊行旅　▼聽戲酒宴　▼訪人請客　▼上船搭車　▼演說辭曲　▼流行時疫

等時宜須携帶此靈丹寸時亦不可離左右也

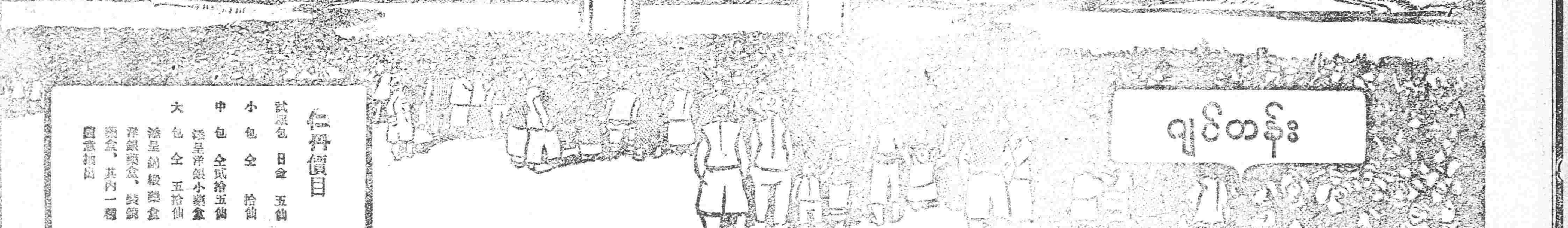

仁丹價目

試驗包 日金 五仙

小包 仝 拾仙

中包 仝貳拾五仙

大包 仝 五拾仙

[illegible]

等法律文件 （丁）代訂契約及其他法律文件 （戊）為商界公所會館行號店鋪等常年之法律顧問

也

事務所接洽委託也

中國電話一九四號　日本電話四十八番

民國要聞

中俄交涉之近情

中俄交涉情形數日間尚無何等解決聞其原因係以陸總長提出四個條件之後俄使謂已將原開條件轉電俄京必得回電始能答復據外交界人云此次交涉俄使本有讓步之意因外交慣例不得不用此變幻莫測之手段以爭條件上之勝利將來交涉之結果所有關於蒙古路鑛兩項之損失自在意中惟視損失之程度何如耳

大總統預杜西藏私約

西藏局勢甫定中央現正籌議行政之方前日總統府茶話會趙理理會提出預杜私約一切辦法袁甚然其議遂決定於日內飭由外交部照會駐京英使聲明達賴復封西藏行政事宜民國政府現正籌議規復之法所有英藏條約應由兩方面切實履行惟達賴未經復封以前純屬私人資格並無代表西藏之權如有與該達賴訂結私約無論何時發生當然統歸無效至此後達賴駐藏只經理其所謂整頓佛教一切事宜並無干涉行政之特權凡有與呼畢勒罕續訂條約者亦不能認爲有效等語

駐俄代表之電告

總統府昨晚八句鐘接駐俄劉鏡人代表要電一道其內容秘密據個中人云此電係報告俄政府近日對於俄庫私約之態度及對付中華之政策約共分四端（一）因巴爾幹風雲尚極緊迫而俄國與巴爾幹有密接之關係必須調停妥當佈置完善然後能專注蒙古而與庫倫私約既以完全成立可暫擱勿論先行解決巴爾幹問題（二）私約問題已暫擱置然中華民國迭次嚴行交涉庫約一事不得不與之應付既行應付則須以消極主義爲主腦使此事遷延歲月（三）飭駐京俄使與民國政府談判時故意虛與委蛇使此約遲遲解決（四）庫約改爲中俄協約之議本以顧全邦交而實情非得已現擬協約條件已極繁難而巴爾幹問題又極急迫欲將協約一事暫作罷議俟巴爾幹風雲頓消後再行與民國正式磋商中俄協約事宜云云袁總統閱後深爲焦慮擬於今日召集各國務員在府密議辦法云

東蒙歸客談

據東蒙歸客談曰開魯縣一帶現有蒙兵一千餘名佔領該地方近者中國政府接得警報即派禁衛軍淮軍會同熱河駐兵驅逐蒙兵現已集有兵員一千餘名双方對峙未動干戈中國軍隊惟侯姜軍門部兵馬隊四營機關鎗隊之來援即行攻擊中國軍隊精銳軍械齊整俱優于蒙兵諒克復之期指日可俟又聞魯北方面蒙古軍司令官巴窩察布者驍勇素著與陶什陶齊名各處蒙軍均聽其調遣巴窩察布與庫倫政府派員召募蒙民以厚兵力且大言云蒙軍如一整軍需乘此冬冷即行南下攻破熱河長驅燕京以示蒙古之威等語人民被惑皆紛紛逃避其實蒙兵毫無實力南下且現有華兵應援軍多數進發擊退蒙匪可拭目俟之矣至於多倫諾爾方面安靜照常未見兵亂之影響只該地方往往有華兵肆行掠奪故商賈多不欲輕投資本市面頗有蕭條之感駐剳該地之華兵現有淮軍四營均準備前往速爾崗崖云

楊都督之電告

新疆楊都督日昨電致大總統據稱刻下新省回匪異常猖獗西戎番民不時蠢動青海適當新藏之交向無軍隊駐守深爲可虞現由本省選派馬步數營前往該地駐守鎮懾惟餉項乏缺務請迅籌鉅欵匯解前來以濟急需云云

大借欵之成立

雜

大借欵復活消息一傳世人以爲中國財政前途頗有生機共和政府不甚亦可罣閭然今者風雲變幻又生阻礙天下事殆眞不可揣測茲據財界消息云今日大借欵成立之難一因克利斯銀行團諸有窒礙質言之中國政府曾要求克利斯銀行團代表巴安君將下年募集之五百萬磅改期於本年內一律募集巴君回覆云如中國政府承認加增印花稅一厘即行承辦等語於是中國政府當財政窘迫之際不遑審察利害遽求從速募債然克利斯團因歐州財現金融緊迫不能下手而中國政府再三強請募債克利斯團無辭可答窮狀殆不堪言狀云云又據一說中國政府雖要求克利斯銀行團改期募債克利斯代表巴安置之不理迭次託辭不敢允諾只恃合同第十四條以爲護符因此中國政府日來設法取銷十四條之策未見成效而在六國資本團雖有意承辦惟因此合同第十四條仍舊有效不便訂結大借欵合同故非先取銷該條大借欵得難成立故十三日六國資本團在倫敦開會磋商訂結大借欵合同事宜因洞悉此等種種波折果能肯認大借欵否尚難於預料云

財政部整理稅務之計畫

財政部近以財政困難非改良稅法增加收入不可現已爲改良之準備並擬召集各省財政代表在京會議現已將改良稅則之辦法擬出大畧如下

（一）田賦　現在田賦稅由各州縣照舊例報部與實數不付弊害甚多現擬照海關辦法改用三聯單將實在徵收額列入以求核實至於規定稅額等事仍責成各地方官

（二）地租　各國地租皆以地價之貴賤定稅率之多寡中國地租則不以地價爲標弊害甚大現擬令各州縣調查所管境內土地之價格及及其純收入其調查之統計則分爲三等調查畢呈送財政司由財政司報部以爲改訂稅制之基礎

（三）家屋稅　各省所現行之家屋稅只限於城市場埠並未普及且稅額不平均收法亦錯雜不齊地方稅關係甚重擬令各省同時舉辦家屋稅以補助國庫

（四）常關釐金　常關及釐金受病之處與田賦相同現擬改用三聯單以求實際之徵收額

（五）消費稅　人民日常必需之品不能課以重稅至於煙酒等消費稅各國皆課以重稅先擬調查各省現在徵收法及稅額以爲增稅之準備

（六）行爲稅　各項行爲稅如登錄契帖等項以後均由財政頒發以歸統一

（七）相續稅　中國本無相續稅現已誘起國民納稅義務之觀念擬試舉辦相續稅先由財政部釐訂各項呈試頒送各省

▲女子辱罵參議院續誌（北京）

女子參政團唐沈王諸女士日前向參議院咆哮肆行辱罵該院一節已誌昨報然當國事孔殷邊患吃緊之際該女士等尤復喧嘩爭此不急事宜記者心有所疑故往訪女士等叩其詳情茲據女士謂近來外間相傳政府對俄蒙協約終持和平解決主義不得增兵不再設官不得移民等條件已擬認可然恐興論之反對故有某議員允代政府在該院運動其事該女士聞此消息遂聯袂至參議院向吳議長質問其事詎吳議長備以議傳二字答之遂匆匆辭入該女士等見此狀況謂該員無代表人民之資格並追從前打消要求參政議案事不由怒從加怒遂有辱罵之發生並聞女士等擬於日內仍有事件向該院質問云

▲庫匪間諜之猖獗（張家口）

張家口大禁門外元寶山忽有七人聚居其間係從庫倫來者內兩人係俄國之布理雅蘇人而五人則蒙人也到此之後日往各處偵探一切而其目的所在則欲捕虜一自稱爾烏蘇岡日之福敦瓦濟爾者幷欲行刺政界之人福敦瓦濟爾會遇之於某處幾被擒獲幸爲道上行人所見該庫匪始行釋手福敦瓦濟爾遂得乘機逸去因此不敢再居張口即日乘火車赴京暫避現聞此七人者又時時隱現於此俄不我此蒙匪七人者何其胆大如天在軍隊衆多之地竟敢如此猖獗也誰爲爲之而令至此今因大禁門爲塞各要隘素有當差人員專司出入乃視爲例差從不到門巡視致令蒙古可疑之人闌入無數現察哈爾都統飭派黃業復爲大禁門稽查員常川駐守以便查辦一切不知該員能否盡職維大局也

蒙心外向之原因

自蒙鹽公司非理苛罰虐待蒙人受其累者屢至察哈爾都統衙門控告因此附近鹽池之蒙官蒙民無不切齒既已呼籲無門遂爲自救之謀鋌而走險頃聞阿迪雅提倡獨立倣伊克昭鄂爾達蘇部落自立傳辦法招集全部會議決定獨立團勸導附近各旗爲脫離欺壓之計暗中則遣密使通欵庫倫遙以爲援嗚呼庫倫已矣內蒙各旗人心亦正動搖乃因包稅之胥人作淵魚叢雀之驅亦可傷已

參議院最近質問書

參議院昨有質問書咨送國務院探其內容質問四端請國務員即日出席答復（甲）近日外間盛傳現有蒙匪潛來北京各處運動逆黨希圖起事此事是否屬實政府有何防備（乙）臨時政府爲期不及一月應辦事宜尚多能否遵前規定召集國會成立正式政府抑或展期之處政府現時具何意見（丙）政府對付俄庫辦法國人所望甚殷現民氣膨漲已至極點倘政府再不亟謀宣布勢恐激成事變本院爲維持地方現狀起見請將所持政見確定日期宣告國人（丁）大小借欵變幻萬端與論異常注目請周總長每星期出席本院一次報告始末

副總統根本取消抵幣風潮之辦法

抵制俄幣風潮發現大總統曾電致各省都督轉飭地方官妥爲勸導禁阻在案茲聞副總統昨晚有電到京對於此事曾擬有根本解消辦法畧謂此事發現原因全由俄人與庫倫訂立私約而生國民憤激之氣無可宣洩遂積而出此且並無暴烈舉動行政官廳碍難强難强爲抑勸欲弭此風潮惟有俄人趕將中俄庫約交涉提前辦結則此項風潮不加干涉自能平息矣云云聞大總統已將原電分交國務總理及陸總長閱看矣

允令烏城科城逃商來京陳述失守情形

前烏城科城失守情形政府所得之消息多係由電報所傳不甚詳盡頃黑督電稱現有科城烏城之商人王毓坤等三人近日從各該處逃歸黑省陳述各處失守情形甚詳並願謁見總統面述一切可否賜見請示等語總統已允其來京由部接見云

來件

追悼吳烈士暘谷大會

敬啟者合肥吳烈士暘谷新學界之巨子革命軍之健將自發起同盟會後奔走江淮密謀光復去秋武漢起義烈士聯合鄂皖光復安徽斡旋中權轉移大局厥功甚偉嗣以往蕪佈署攻甯軍隊潯軍黃煥章顧英等承間糜爛皖省烈士聞警即返隻身入黃軍責以大義煥章恐烈士聲討其罪陰佈毒計烈士竟遭慘害警耗傳聞遠近悲痛今皖蕪廬等處已建專祠皖人士爲烈士開週年追悼大會同人等遠在京都不克往吊特定於本月十五號下午一點鐘至五點鐘止假後孫公園安徽會館開會追悼各界諸同志如有輓聯及各樣祭品祈先期送交東城賢良寺胡松聲君或順治門外黃河報黃健六君代收請並屆時　賁臨同奠一杯濁酒以慰九京英靈不勝盼禱之至

發啓人　徐紹楨　吳景濂　王賡
孫毓筠　姚雨平　林述慶　劉朝望
李隆甫　殷汝驪　谷鍾秀　劉恭炎
張根仁　周維藩　田桐　魏宸組
周珏　周大鈞　郭衡　陸定
虞熙正　吳孟龍　林大闓　周亮才
胡維棟　桂丹墀　姚任之　陳策
龔振鵬　石德純　王慶雲　胡璧城
程家檉　黃義　朱家磐　楊天驥
黃盛瀾　張蓉華　程芝萱　方先亮
王傳炯　孫熙澤　俞道暄　曹玉德
江辛　孫以驤　張文通　舒鴻儀
王善荃　唐之道　宋邦翰　方日中
顏景宗　王炳坤　汪律本　瑞木璜
生　王燮　夏平　陳從義　張知章
張礎　許瑞　徐謙　徐曦
闞毓澤　譚家臨　何雯　吳兆崟
何震　同啓

批示

▲公署批示

一王文仁批據呈充區董牟繼周等侵吞公欵四千八百吊罰欵二千餘吊請法辦等情查此案前據控廳有案應仍赴呈追事關侵占公欵該廳豈能置之不理所稱屢無效殊不近情仰莊河廳查案訊追具覆此批

▲民政司批示

一源合長等呈批此項郎欵前都憲札飭由軍械局購械手術勞金內欵撥郎當經本司備文咨領關准解到銀崔四百餘兩並聲以此項銀兩係經洋行分批陸續扣交隨交隨解等語應俟該欵陸續解有成數即行發交商務總會核辦可也此批

▲民政司批示

一畢業生解冠英等稟批據稟已悉荒山造林事宜已分飭各府廳州縣暨農會等盡辦籌辦該生等學成待用本道亦正在調查畢業人數以憑分發各該原籍幇同組織農會或指令農會酌量聘用藉盡義務而興實業至地方行政自當因時制宜亦未便任意躁進致生阻力切切此批

讀者俱樂部

▲處世論人當觀其所以觀其所由不可以一時之得失一己之好惡一孔之眼光而遽爲評論也

▲即因人之所是者而是之人之所非者而非之尚不免失之乎偏

▲故論人之道貴乎心靜氣無挾私見無取皮相夫然後善者善惡者惡而鑑別乃眞（交際）

▲紙烟足以傷人之腦筋報紙足以長人之知識其理易明

▲何以世之人吸紙烟者多而閱報紙者少不解

▲且也買紙烟有錢買報紙無錢更不可解（謝）

▲人斯世斷不能無爭訟故設有審判廳以理之所以平人之不平也

▲今者高等審判廳民刑兩庭長者被控若者被毆一時議者咸謂受賄吾竊疑之

▲但兩庭長在司法中已有年矣法律知識當不至缺乏若是謂其有受賄情事則吾未之敢信

▲乃毆者情勢洶洶控者証據鑿鑿其故何哉吾思之其病或在書記官然乎否乎是在廳長之鑑察

▲惟是司法人員向時平人之不平者而亦爲人所不平司法前途殊堪浩歎（喁喁）

▲女子參政決非今日可行之事稍明社會情形者類能言之而要求參政之女子竟接踵而起其間有參政之資格與否姑不具論即或有之要亦少數之女子耳

▲不觀此次謁見參議長之女子乎因久候而至於謾罵其不文明已可知矣尤復以民國功人自居可鄙孰甚

▲使女子而誠熱心愛國可爲之事業多矣何必於參政而沾沾也若以不達到參政之目的不足爲男女平權則男子中不得參政者亦多矣倘群起而要求參政國之治亂當亦無煩解人索也要求參政之女子盍亦深長思之（凡民）

陰　三碧　八白　東北方死門
東　方覺門　捉捕盜賊吉　諸事堵塞凶

▲呼蘭▼

●墾植協會支部成立

前呼蘭鹽運局總理熊介農君與文報局歐星浦君受黃克强先生之囑托來江省組織墾植協會支部現已成立於日前投票選舉舉定熊介農君爲正部長涂子厚君副之聞已調查明確擬赴京領欵以備開辦矣

▲黑龍江▼

●大賚廳又來俄兵

宋督電告政府畧謂昨據大賚廳報告謂該處自洮南蒙匪告靖並無俄兵屯駐忽於日前由陸路開來黃牌哥薩克馬兵三百名駐紮該處商民異常慌恐請速向駐京俄使詰問云

●黑省暫行官制之報告

聞宋都督昨電政府謂府廳州縣各官已一律遵命改稱知事省城設民政提學提法三司另設軍政處籌防處均直隸都督管轄

●懸賞緝捕孫學武

匪首孫學武今春在江省附近强搶被官軍協緝逃匿入山不意今冬死灰復燃糾結匪黨百餘人在東荒肆行搶掠綁票勒贖受其害者不堪枚舉雖經官兵屢次痛勦迄未拿獲昨經宋都督張貼賞格有將該匪擒獲來獻者賞洋二千元陣斃送驗屬實者亦如之想該匪不日即能擒獲也

●龍江時報繼續出版

黑龍江時報愛國白話報統於十一月二十五號停刊已誌本報茲悉該館擬將兩報合併爲一仍命名曰龍江時報大加擴充改良內容日出兩大張將白話交言並載聞於十二月八號續行出版云

●來函

敬啓者昨十二號閱　貴報欄內載有皇寺喇嘛劉煥臣管理廟務其師掌印達喇嘛並爲置產因見佃戶高某之妻色美常相往來一節捧讀之下不勝駭異鄙僧煥臣雖代管廟務均係奉師父之命令轄係應盡職務皇寺向無高姓佃戶闔廟周知既無高姓佃戶何有高姓妻女常相往來況鄙僧自出家以來清規自守毫無嗜好何能與女往來以汚心性以玷佛光查登此報者未必無因莫須鄙僧師掌印達喇嘛賞罰嚴明恩威並用不容僧衆犯規因此懷疑挾嫌故意誣慢鄙僧以洩私憤終屬毫無益處特懇請貴報大主筆速爲更正以重公德而全名譽順頌公安

奉天皇寺印務處格斯貴林沁呢嘛

▲來函

大主筆臺鑒本月十三日　貴報東省新聞欄內載有法官違法一則閱之不勝駭異查此案楊玉蓮控杜顯邑欠欵不償係經前任推事判決鄙人照判執行無所用其偏袒不知楊玉蓮爲尹姓之妻至於鄙人品行衆所共知不待自白昨報所登想係訪員之誤用特函祈　貴主筆即予更正是無至盼專肅順頌著安

奉天府地方審判廳郭辦推事李世藻謹啓

雜報

▲奉天▼

●巡官被控

北鄉警務第四區第一分駐所巡官趙景全辦事糊塗任性妄爲且每日招引土豪無賴在該分所擺設賭局抽頭漁利該界人士遂聯名來省在民政司控告奉司該司批示已札飭該管區官調查明確如果有此等情事務即行撤差云（泉）

●深夜何來如許車輛

昨夜十二鐘許由北關駛馬車百餘輛道經太清宮小學堂前邊直奔小西關其乘車者多係軍人模樣並未攜帶何種物件崗兵熟視未加攔阻如此深夜竟來此多數之馬車亦奇事也（泉）

●清道夫役不服巡警命令

昨有衛生隊工人秦某在小西關大什字街南頭東清活版所門首停車拉運穢土該處崗兵以其車輛有碍交通即令將車駛開秦某聲言吾係奉官所派汝等何來干涉兩下嚷嚷不休後經旁觀者勸解乃止（泉）

●賣淫何多

三區二所六百一十號院內住有鄧越二姓素無正業均賴其妻作皮肉生涯以資活命故招引一般青年色鬼日夜往來不絕望有管理之責者即禁止之以端風化也可（曉）

●巡警野蠻

某脚夫爲三井洋行裁運洋面送至大南門裏同興盛交卸路過鐘樓南衆車夫策馬爭先將車上面粉袋刮破致生口角巡警在旁以大言威嚇車夫稍不聽從巡警即將車夫按倒在地毆以老拳目擊情形殊爲可怪（狂）

●刁婦逼斃親夫

三區二所住戶依某年近花甲以販賣鷄子爲業其妻劉氏秉性乖厲生有一女許與小東關合發永以東左某爲妻臨嫁之際其父以無資可應其母則日夜辱罵竟將其夫逼斃噫若劉氏者可謂悍婦矣（醒）

●幸有姊丈

日昨有趙某者在大南關大街行走該管巡警見其徬徨四顧形迹可疑遂向前盤詰趙某言語支離乃將其帶局審訊據供吾因要事急趨並無他故如不見信孫氏政使係吾姐丈後果由民政司用電話保出則趙某與民政使有戚誼不僞矣（曉）

●某知事沈湎于色

某知事天璜宗派性嗜嫖賭聞不在平康里某班某妓處耗去多金刻下手中拮据猶復漁獵不已每夜微服私去酒地花天恣情娛樂嗚呼該員身負重任當此內憂外患迫不容緩之時局而竟不思匡救沈湎于色是殆所謂過一日算一日也歟（曉）

●官不小心

七區三所巡官玉山前夕清點搶支短少一杆疑爲馬某所竊將馬某夢中喚起大加考問馬某實不知情嗣經重加點驗並未失少馬某以冤遭不白擬理質問經劉始巡調事（儒）

▲遼陽▼

●巡官無私

四區第二分駐所巡官顏心齋日昨聞附近上岡子項姓家設賭該巡官之妹夫王某亦在其列當卽帶同長警到項姓家將賭犯一并捉獲經多人保釋該巡官不但不容恕將賭犯等交送總局並請從嚴懲辦該巡官之公正無私不問可知矣

●窃猪被獲

邑北干河子祁姓養猪五口被一小偸窃去赴至城內曹家猪店經猪販顧李何三人代爲賣出當日失主來城訪明遂報巡警將小偸捉獲帶局審訊供出顧李何三人代賣而三人均已出城僅將顧姓胞弟顧金明帶局未知如何罰辦云

▲海城▼

●胡匪鎗傷人命

粮窩村富戶郭樹軒十號夜間突有胡匪十四名各持快越墻而入經郭某聞知迎面而出被匪用鎗擊斃遂搶去快鎗首飾等物當經預警知覺前往追擊預警李潤田亦被匪鎗斃迨至天明報到感王寨警區該區官胡鳳恩當時轉報縣署云

▲牛莊▼

●窃驢被獲

堡子屯住戶張廣謙家中喂養毛驢一頭十號晚間十鐘時該驢被賊偸去當時差人各處尋找杳無下落經張某連夜赶至牛街向驢馬鍋房查詢與窃驢者在鍋房相遇知窃驢者係同屯故鄉侯陽春當即獲住送至議事會問明令該鍋房具結屬寔派警兵送縣云

▲營口▼

●巡官夜不歸所

警務公所司法巡官張景春與差遣巡官郝某二人同逛平康由來已久日前晚間該警長因私事回家一夜不歸是夜張郝二巡官住宿於平康某班亦未回所直至次早方歸云

●董區官情願賠罪

鄉警第一區區官董懷印前因私押學生侵害自由經該鄉十五處學校全体罷課在廳署呈控已見前報茲聞該區官煩議董兩會人員來營調處情願受罰置買國旗三十張操帽三十頂送給各該學校以爲受罰之紀念品至全体教員及管理員來營之旅費均由該區官担認並假議事會會塲設席賠罪以期了事而保區官之職云

●教練所開學

營埠巡警教練所招考第五班學生已詳本報日前（六日）開考錄足名額塡寫履書保結於十日入所開學以資教練而維警政云

▲蓋平▼

●不難水落石出

劉長太家被搶因斃賊人致遭囹圄已誌本報查此案頗關重要詳細訪查已得確情據聞是夜賊人入院鷄犬皆驚劉某知有不祥遂執搶以待時見一賊欲破窗入室被劉搶倒群賊胆怯搶屍逃逸至其家見受傷者甚重難求生活又恐爲被擒吐出同盜致遭株連故羣賊用刀棒等械將受傷者毆死羣逸無踪嗣經魏知事勘驗見屍身傷痕甚多院中所流並非人血又覓劉某之任之家狗致生種種疑竇後又誤認劉家收童所供已者係屬某人故將劉某收押然招領屍親至今無人其非某人可知魏知事現派密查已得確情頗有開釋之意兼之該村衆聯名呈保諒日內卽可開釋云

▲大連▼

●朱龜頭加入赤十字社

小崗子第十四號娼窰龜頭朱春山日前捐銀二百元入赤十字社爲特別社員論者皆不知其用意之所在抑或朱者近赤之謂歟

▲旅順▼

●雪中埋藏死兒

昨日午前八點鐘大和町死窰附近荒地雪中有一死嬰被東正次瞥見卽時報知近江町警察派出所驗視該死兒生後不過數日之久而其死後亦不過十二三點鐘然終不知其棄捨者爲誰遂飭宏濟善堂收拾掩埋云

●驗查站車

本埠日警署於昨十三日將馬車一律傳集實行驗查車體預防危險云

●賭犯被獲

本埠西鹽灘苦工頭靳春泉家中日前招集賭徒四五十人大開寶局正在呼喝之際被警察數名闖入當獲九名交署罰辦云

▲岫巖▼

●各界剪髮者日衆

州屬警學兩界人士早經實行剪髮近日來紳商中剪髮者亦甚衆多卽如收捐委員仇杏橋農會總理于品三已先後剪除若自治界發辮已無一存者至商界剪去豚尾者亦逹百餘人矣

●巡警校外生講義遷延不發

奉天高等巡警學堂前經該監督德選青君爲普及警察知識起見呈准民政司通飭各府廳州縣招募校外生查岫岩校外生之講義費兩學期均已交足而該校講義久未按月發給該生等現已呈請州署轉詢矣

▲大孤山▼

●懲罰煙犯

本埠巡警日昨在街查獲烟土犯崗林一名身帶烟土四兩當卽帶局經區官張子斌君訊問歟詰卽送分司罰辦次經張分司堂訊該犯係稱土係由本街成太昌銀舖所買當卽將該號執事李某添傳到案堂訊之時李某言詞支離重責八百大板收押旋有人調說科罰南造小洋七十元具結完案云

●停妻一再納妾致被控告

埠西青堆子地方住戶孫某家資頗豐年十許兒女成群去歲又彩禮八百元娶王姓女爲妾過門後因王女耳聾致招嫌棄今又以彩禮四百元娶蔡姓女爲妾有李金坡者謂孫某停妻一再納妾有無違犯新章在分司呈請明白批示以維風化當經張分司揀查前清所定暫行新律謂民國新律又未頒到無從援引批擬交巡警議事會查議一面呈請莊河廳批示進行惟俟後如何容訪再誌

▲招登賀年廣告▼

本報明正出版之初除招登商界新年廣告外援照日報之例招登**中外各界人士以個人名義賀年之廣告**藉以**代新年名刺之交換**茲特規定**價格最少一區定洋一元**如地位須**加倍刊資亦須加倍**

本報營業部啓

▲千金寨▼

●投井身死

日昨警務公所西首井內撈出一無名男屍年約三十許不知何故投井輕生現已報知審判廳若該人者可謂輕於鴻毛矣

▲鳳凰▼

●火警

磚城裡大日本駐所院內日前早上七鐘時不戒於火延燒瓦房四間一時火勢熘天黑烟密布約二小時始經中外水會救滅云

●木炭漲價

時屆隆冬各界人士需炭孔亟彙之轉運安東者甚多故刻間市集驢馱所載者每百觔一元一二車運者九角有奇倘雨雪紛霏道途艱難恐尙將繼長增高也

▲安東▼

●搶案迭出

鄉鎮五區地面三股流住戶王福才家頗小康一時稱盛月之九號夜間突有胡匪闖入將家中銀洋衣服首飾一捲而空幸王福才未曾出首故不受傷並聞一區界內大樓房闖家店亦於是夜三更時有胡匪越墻而入擊破窗戶入室搜搶刼去銀洋若干噫邊事不靖而胡匪乘間騷擾有地方之責者不免左支右絀焉

▲遼中▼

●縱子爲惡

本邑四合店院內住有李夢鈞者素吸鴉片一般烟鬼皆往其門日昨李某之子小杜與南街孫靴舖媳婦因玩戲遷怒將伊子小杜歐打事經李某聞知當赴孫靴舖將該婦用棒打倒距料該婦身已懷孕現在性命難保經其夫赴縣喊控由福知事飭警將李某傳案拘押噫該李某此次被押未識其烟癖能否掩飾也

▲錦州▼

●大車軋死幼童

東八家子屯某農人昨九號以大車載薪來城將十二歲之幼童擠倒車輪由其腰部軋過立卽斃命經該號警兵查見將車攔住報告審判廳檢驗確實遂令其家屬領屍掩埋所農人聽候裁判云

●繼子爲故父娶妻之奇聞

東鄉大凌河甸附近住戶趙某其生前未娶妻室稍有積蓄購置田地四五日過繼其侄爲嗣趙病故後其子追悼不止現經同屯鄉老說妥將七十七歲之某寡婦趙令收養於昨八號接至家中呼之以母以備將來與叔同塚云

▲鐵嶺▼

●暫决胡匪

柴河北某伙房日前有胡匪二名假住店爲由搶掐客人翌日山頭堡巡警拿獲正犯祁國卿一名賍錢俱在並手槍一顆已經失主指認該犯遂供認不諱故月之十二日將該犯斬決云

▲開原▼

●人販宜懲

六社胡同住有閻某者素以販賣人口爲業日前又自火車站獸醫楊某處販來中年婦人一名與同院住居之靴匠劉某狠狽爲奸假作媒人以欺良善凡欲娶妻成家者幸勿爲其欺蒙焉

▲郭家店▼

●孝子出寒門

某屯農人携其子趕車來站賣糧將糧賣出後被債主將錢項如數討去其時天已傍午值此嚴寒某身僅薄衣腹又無食祇是戰慄其子見其父如此狀態將身上所穿之棉襖脫下爲其父禦寒見者咸謂其孝恩不匱云

●糧價疲滯

今歲年成豐收產糧比去歲倍蓰當新秋之時紅粮每斗七毛七八大豆一元三毛四分近因營埠銀價歸定各商號均携洋赴營償債致市面現洋缺少因之粮行疲頓現在紅粮每斗七毛大豆一元二毛四分據商界人云當恐有落無漲云

▲昌圖▼

●驚馬失足斃命

日前防營某兵牽馬至鐵爐掛充一時不及留神將馬驚走經過東小橋道滑失蹄墜落橋下此橋約二丈餘深當時腰折頭破立卽亡命

▲長春▼

●火警二則

昨晚九鐘時忽然鑼聲四起人聲鼎沸經詳加詢問乃知南關德發號之貨房因生炭火失愼焚去房舍七間所有貨物未暇移出盡成飛燼約值七萬餘吊之譜云又頭道溝群仙下處之廚房亦於是日因生煤爐失愼以致火起將廚室二間盡行焚燬矣

●盜賊蠭起

長春屬迤北奉界四平街地方近有匪首綽號靠天嘯聚匪黨一百餘名各持快鎗大肆搶掠勢甚猖獗該處居民受其騷擾者不堪枚舉望有捕盜之權者急宜派兵勦捕以免有害治安而靖閭里

▲吉林▼

●勸諭陽歷過年

省城巡警局趙俊卿局長日前准教育會函開改用陽歷年節業經公決責成工商各會傳諭各商民辦理猶恐商民仍多泥習智愚不齊無用陽歷過年者聞該局特傳飭各區轉知各分所無論城廂內外按各管區段挨戶切實勸諭令置辦新年物品各界務要劃一云

●瞽女抑何可憐

致和門外回民楊維和之胞妹雙目失明今春受聘賚五婚家於城南韓姓爲妻詎料子歸後其姑嫂均甚虐待日昨其嫂持鐵鍬將該婦左額打傷三寸餘遂送歸胞兄處調理惟其兄蠻橫異常推棄門外鄙經鄰佑某君見其凍餓堪憐勸之再四並給柴米若干其兄始行收養云

●烟館賭局大開張

哈埠租界內有俄棍阿卜都與木石德克在鐵道東火磨對過設立烟館賭局前經巴厘司剿除封閉今聞又用鉅欵運動俄署俄署准設烟館一處賭廠一處每日獲利甚鉅一般無知之徒終日麕集噫烟也賭也其不因此而爲盜也幾希矣

▲哈爾濱▼

●俄人折毀華人板房

俄租界內八雜市日昨有俄官沿門調查華人板房並帶有兵丁一一折毀探其原因爲華人性質疏懈不時失愼前次火警多由華人板房所起茲屆冬令火燭尤宜小心故將華人板屋盡行折毀云

●洋鐵匠大鬧娼窰

八雜市北二道街周三娼窰之妓女翠紅素與五道街某洋鐵匠有染熱度已達極點該洋鐵匠於月之十號晚十鐘餘身携短刀一把直赴周某娼窰未因何竟欲行兇幸經該娼各夥友百般攔阻妓女未致受傷詎料鐵匠因羞變怒遂將自己腹部用刀刺傷後經周三據情呈報該管警區當將兩造一併帶至警局審訊云

花界消息

●解鈴還是繫鈴人

月來痛詆洪秀芳之報屑見迭出其淫賤可知雖有手絹之酬報懺蘭之揄揚一陣酸風又吹起孽海中波瀾萬丈矣欲蓋彌張不其然歟夫妓女旣已賣身自當明眼相人脫離苦海而乃恃其爲自由身偸伶套壺毫無顧忌無怪意中人亦裹足不前也至於明知故犯之靑頭瘟生連人帶錢都收入囊中之內原不足怪所怪者一失足成千古恨再回頭是百年身頗爲該妓難之且夫世界交游非有季布之流不能得孟政荆軻之盡力雖欲大聲疾呼以冀打破情字關頭不爲爛汚之玷難矣該妓旣自玷而復玷人宜其爲人痛詆也昨正手不停揮之際適亞雄至談及該妓欲肆其狐媚手段調和筆鋒墨陣之師託亞雄爲之說項其情又覺可憫余微哂曰安得護花鈴十萬禁他枝上五更風某報曾云亞當造萬物之形雄居雌後以上云云又便宜作者添一段花界消息也亞雄拍掌稱是余此稿亦完卽以爲該妓洗刷也可

本報發行部啓

本報自發行以來深荷各界諸君之歡迎銷數日見推廣故在南北滿各地設立分館現已達七十餘處特是地方寥濶交通不便愛讀諸君未免不能愜意而本館亦引以爲憾茲特在長春北門外添設北滿支社自陽歷十二月一日始凡公主嶺以北各分館一切事務統由該支社擔負經理每日郵送報章務求迅速其居北滿各界如有欲登廣告者可通信於支社接洽各處訪稿則仍請直寄本館特此佈告

奉天　盛京時報館
長春北門外　盛京時報館北滿支社

九重綠香皂

五大特色

用鮮美材料以化學之法加工製成品質細膩緻密最爲官紳適用之化粧品

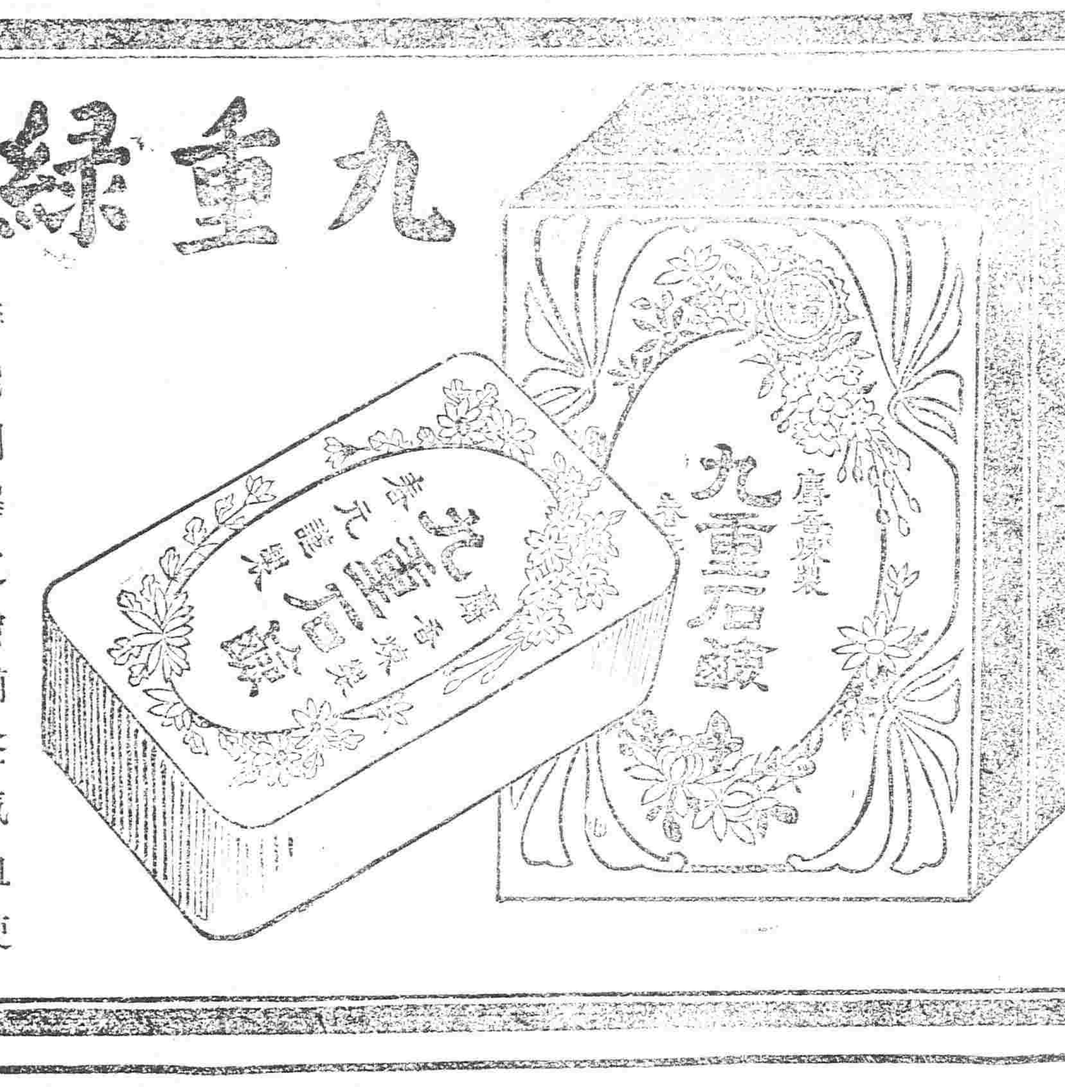

善能潤澤皮膚補益氣血使肌体滑麗嬰兒使用强壯肌膚最爲有益於經濟衛生之主力俱能完全

▲到處設有代賣所

區官護犢仗勢欺人

咳陽歷十二月十一日下午時余信步閒遊行至渾河草橋北首見橋上南車北往橋旁站有騾車一輛內坐二人與余素識乃是奉天農務總會庶務員某某正在談話間從北跑來空大車數輛車上坐數人一箇一箇面相兒兇惡霸王橫眉立目鞭打馬赶上橋看橋巡警上前指揮候南車下橋再可上行毋得擁擠此語未等說完從車上跳下數人扭住巡警大肆野蠻亂打頭顱全破滿臉青紫余詢首人爲誰是現任奉天南路區官恒功之姪名叫啓多大張鑾屯廚敗宗室舊習不改率領伊咸唐黨二姪毆打看橋巡警區官不責罰伊姪扙勢斯毆橋上反說巡警無用綬日定行責革似此混蛋區官仰仗大紳保護自勝任以來別屯有賭他派警捕拿勒適違警罰款餘外每人責告錢若干他而有賭知之不理反行派警保護令秋九月甫科長因何辭職成局長因何墩灰全是大紳保護遮蓋此情有管理之責者可將調換以省本路人援害本路人也

奉天小南關所牌一號梁子生具

歲暮大發賣

自十二月十五日始二十八日止

此期間內凡買物至壹元者送贈品之彩票壹張本贈品彩票總價計五百元茲將中彩之等號及所得物品種類及價值列於下

一等　一張　贈日本勸業銀行貳拾角債票一張
二等　三張　每贈日本西陣綢所織之棹套壹張價值拾五元
三等　五張　每贈日本頭等之綢緞壹疋價值拾元
四等　拾張　每贈本行商品五元之物（選擇隨意）
五等　三十張　每贈避寒用之衛生掛一件價值三元
六等　壹百張　每贈代匣手帕一匣　價值一元
七等　貳百五十張　每贈洋錢印色盒裝之小皮包一個　價值五角

此外不中之空票每壹張敬送信紙一卷

本贈品之彩票即時開彩照各等級贈呈物品務祈惠顧諸君早來購物以便得彩

奉天小西邊門外　出售外洋雜貨

盛進商行奉天支店

日電話　四五番　中電話　分局二八番

清快丸

常言　人身之康健能作非常之事業成敗國之富翁

常服　清快丸體弱者即强血貧者即肚壯然無病人常備清快丸除不虞之病心神爽快異常爲健康之良藥是至寶之靈藥也時髦明主治效能之

◎中暑中寒時疫霍亂惡心嘔吐肚腹疼痛目眩昏倒精神鬱結船車暈眩醉酒昏迷等諸症

定價　小包六分　中包一角二分　大包三角　小盒六角　大盒一元二角

本舖　日本大阪市　高橋盛大堂

●此胃散專治男女老幼諸病胃症

飲食不消化　溜飲　癪及塞返胃　飲食過多　惡心嘔吐　氣悶胃痛　頭痛眼暈　腹硬　大便不利　小孩兒吐乳　青便　胃腸諸症　以上須此胃散　安神利氣　能補健脾　能除諸病根　功驗如神

藥價表		
三日分	每鑵	金一角
七日分	每鑵	金貳角
十二日分	每鑵	金參
廿一日分	每鑵	金五
五十日分	每鑵	金一圓

本舖　大阪市西區江戶堀南通二丁目
藥學得業士藥劑師　猪飼史郎藥房
振替貯金口座大阪七七八番

中國所設有寄到賣處

永德號　各種皮袍

製造發賣　奉天小西關南大什字街路西

一資本金一千萬圓
一建造兵艦輪商船修補一切
一建造各項機器及修補一切
一聘備用　工學博士二名　工學士六十五名　工匠八千餘名
一油房及碾磨房應用一切之製造修補其他應用之處意照尊意代辦

株式會社　川崎造船所

本廠所造各項機器別出一新機軸品貨精良一概俱全必期不悞聲譽早馳中外官商軍界陸續購備有爭先恐後之勢矣

大連出張所　大連濱町　電話七一〇番

奉天志仁堂專售雙層化積膏

啓者積聚一症緣由氣血凝結而成病雖小而世人患者實多其症原無定位或在胃口及兩脇下或在肚臍及小腹等處有因氣痰痛者有因血瘀氣滯疼痛者有飲食前後疼痛嘔吐不食者有晝夜疼痛氣息短促者種種不一甚至經年累月苦楚難堪即醫界中藥品雖多率皆驅寒止痛之小效終未能化積消癖以除根株大抵皆由藥品叢雜而於積聚一症研究未得其眞諦鄙人專於斯症博採中西醫理悉心研究數載始得特別方針本堂不惜工本精製此膏屢試屢驗奏效如神方敢發明新法與衆不同實勝於丸散湯劑百倍耳凡貼此膏勿論何症三五日必見奇效輕者貼一二次重者三四次不但積消聚散而且建脾衛生誠爲濟世良方藥中之聖品此膏所治病症與貼法均錄於後

治病　一貼男子氣積血積寒積食積茶積酒積心胃疼痛胸脇脹滿氣逆不舒噎膈反胃嘔吐不食氣臌水臌癥瘕痞塊一貼赤白痢疾大便泄瀉小腸疝氣腎寒腰痛筋骨麻木手足不仁等症一貼婦女氣血寒食一切積聚心胃疼痛胸膈脹滿氣逆嘔吐水臌氣臌小腹疼痛痢疾泄瀉筋骨疼痛麻木不仁血瘕血瘀午後發燒經脈不調臍期腰腹疼痛赤白帶下子宮寒冷久不孕育產後惡露上攻瘀血作痛等症一貼小兒乳積食積痞積蟲積飲食不化脾胃失調面黃肌瘦肚大青筋引飲不止無飢無飽肚腹疼痛等症

貼法　本堂新發明特別膏藥一種治法貼法與衆不同此膏原係兩張合爲一貼故名曰雙層化積膏遂代紅白藥面兩包其膏藥因何用於兩張緣爲紅白藥面各有效力如貼之時先將膏藥烤開一張將紅藥面撒於膏藥中間貼於患處次再烤開膏藥一張將白藥面亦撒於膏藥中間附在先貼之膏藥背面以上即是雙層貼法至於藥面效力各有分別所以先用紅藥面爲引入肌膚之先鋒後用白藥面爲接應驅病之督隊兩張加貼似如聯軍進行則併力齊攻搗其巢穴方能操其必勝之權昔日岳武穆云不爲良將焉爲良醫故用藥如用兵醫法亦如兵法之云爾孕婦忌貼此膏每份兩張藥面兩包共合洋四角

各城代售處

新民府福賜生　長春府世昌恒　千金寨福順隆
廣寧縣廣興全　鐵嶺縣福合盛　興京天興源
遼源州鑫記洋行　安東縣東益增遠　東平縣台發福
西安縣廣升燒鍋　鳳凰廳恒意德　劉二堡萬源震
海龍府興發福　撫順縣福勝齋　蓋平縣恒昌德
朝陽鎮萬慶東　遼陽天合正　昌黎縣和順成
西豐縣天成木局　小新民屯山聚德　台頭營瑞元厚
山海關德盛隆　前所福盛德　新民隆發合
錦州水興合　營口　開源縣　法庫廳廣玉升
海城縣同春茂　本溪縣德慶長

本號開設奉天省城大東門裡主人高警堂虔啓

請看長春商埠特別高等旅館

敬者本旅館新建樓房數十間分別特優官客各等房間屋宇潔淨特聘南北厨司烹調適口菜蔬鮮明價值從廉冬季安置火爐夏間兼裝電扇備有新式玻璃馬車兼皮輪洋車數十輛專事接送並設中日兩國電話號備貴客拜訪讌會公廳以便賜顧又在上海京津各地備有用茶房伺候殷勤敝館包辦轉運貴客衣箱物件長春爲三省交通之區沿站派有妥人隨時接待以期周到

本館已於舊歷十月初三日開市特此廣告

登瀛泉旅館主人謹啓

普羅斯烟公司

電話三百九十二號

敝公司代售英國紙烟最佳兩種一名文飛利黑帽子二常夫末圖馬鐙牌其紙烟非氣之美此烟在歐羅巴洲大售者及多寔用高等烟絲製作令人吸時喉內甚爽並衛生大、有好處若欲有求保身康健者請快來吸這文飛利與氣夫末圖牌的紙烟此能保護請看明票頭特此佈告

奉天鼓樓南　普羅斯代售

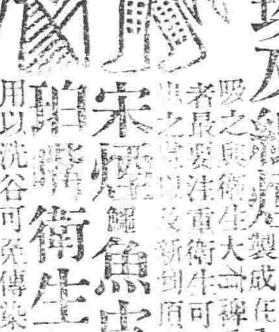

啓者本公司監製　埃及紙烟屢次細心研究蓋用歐美紙烟製成任全球咸爲頂上等美葉吸之與衛生大有裨益中外久已馳名吸品者最要注重衛生可爲無上之寶貝及新到頂高品　各樣呂宋烟　鯛魚皮烟夾金琥珀　衛生藥膽子　專能避毒多解瘟用以洗谷可免傳染之患等貨各日甚幸及細故特通告光顧諸君請速購爲不

總行設立　埃及京城　英國代理處　倫敦
分設　中國　天津　英界廣隆路　中街城內北馬路　北京　崇文門內大街同仁醫院對過